



แผนพัฒนาท้องถิ่น  
(พ.ศ. ๒๕๖๖ - ๒๕๗๐)  
แก้ไข เปลี่ยนแปลง เพิ่มเติม ครั้งที่ ๒



องค์การบริหารส่วนตำบลบ้านพราน  
อำเภอแสวงหา จังหวัดอ่างทอง

# สารบัญ

เรื่อง	หน้า
ส่วนที่ ๑	
บทนำ	๑-๒
ส่วนที่ ๒	
สภาพทั่วไปและข้อมูลพื้นฐานสำคัญขององค์การบริหารส่วนตำบล	๓-๘
ส่วนที่ ๓	
การประเมินประสิทธิภาพของแผนพัฒนาในเชิงคุณภาพ	๙-๑๐
ส่วนที่ ๔	
สรุปยุทธศาสตร์และแนวทางการพัฒนา	๑๑-๑๔
ส่วนที่ ๕	
บัญชีสรุปโครงการพัฒนา (ผ.๐๑)	๑๕-๑๖
โครงการภายใต้แนวทางการพัฒนา ปี ๒๕๖๖-๒๕๗๐	
แก้ไข เพิ่มเติม เปลี่ยนแปลง ครั้งที่ ๑ (ผ.๐๒)	๑๙-๒๗
บัญชีครุภัณฑ์ (ผ.๐๓)	๒๘
ส่วนที่ ๖	
การติดตามและประเมินผลการนำแผนพัฒนาพัฒนาสามปีไปปฏิบัติ	๒๙

## คำนำ

แผนพัฒนาท้องถิ่น เป็นการแปลงแผนยุทธศาสตร์การพัฒนาไปสู่การปฏิบัติ โดยมีหลักคิดที่ว่า ภายใต้ยุทธศาสตร์การพัฒนาหนึ่ง ๆ จะมีแนวทางการพัฒนาได้มากกว่าหนึ่งแนวทาง และภายใต้แนวทางการพัฒนาหนึ่ง ๆ จะมีโครงการ/กิจกรรมได้มากกว่าหนึ่งโครงการ/กิจกรรมที่จะต้องนำมาดำเนินการเพื่อให้บรรลุตามวัตถุประสงค์และเป้าหมายที่ต้องการในแต่ละยุทธศาสตร์การพัฒนา ซึ่งจะมีผลต่อวัตถุประสงค์ เป้าหมาย จุดมุ่งหมายการพัฒนาอย่างยั่งยืน และวิสัยทัศน์ในที่สุด

นอกจากนั้น แผนพัฒนาท้องถิ่น เป็นแผนที่มีความสัมพันธ์ใกล้ชิดกับงบประมาณรายจ่ายประจำปี กล่าวคือ องค์การปกครองส่วนท้องถิ่น ใช้การวางแผนพัฒนาเป็นเครื่องมือในการจัดทำงบประมาณรายจ่ายประจำปี โดยนำโครงการ/กิจกรรมจากแผนพัฒนาท้องถิ่น ในปีที่จะจัดทำงบประมาณรายจ่ายประจำปี ไปจัดทำงบประมาณ เพื่อให้กระบวนการจัดทำงบประมาณเป็นไปด้วยความรอบคอบ และผ่านกระบวนการมีส่วนร่วมของประชาชน

การจัดทำแผนพัฒนาท้องถิ่น เป็นเครื่องมือที่จะช่วยให้องค์การปกครองส่วนท้องถิ่น ได้พิจารณาอย่างรอบคอบให้เห็นถึงความเชื่อมโยงระหว่างแนวทางการดำเนินงานต่างๆ ที่อาจมีความเชื่อมโยงและส่งผลทั้งในเชิงสนับสนุน และเป็นอุปสรรคต่อกัน เพื่อให้องค์การปกครองส่วนท้องถิ่นนำมาตัดสินใจกำหนดแนวทางการดำเนินงานและใช้ทรัพยากรการบริหารของท้องถิ่นอย่างมีประสิทธิภาพเพื่อให้เกิดประโยชน์สาธารณะสูงสุด

\*\* องค์การบริหารส่วนตำบลบ้านพราน\*\*

มิถุนายน ๒๕๖๕

# ส่วนที่ ๑

## บทนำ

### ๑.๑ ลักษณะของแผนพัฒนาท้องถิ่น

ตามระเบียบกระทรวงมหาดไทย ว่าด้วยการจัดทำแผนพัฒนาขององค์กรปกครองส่วนท้องถิ่น (ฉบับที่ ๓) พ.ศ. ๒๕๖๑ กำหนดให้มีแผนยุทธศาสตร์การพัฒนาท้องถิ่นซึ่งเป็นแผนระยะยาว เพื่อกำหนดทิศทางการพัฒนาขององค์กรปกครองส่วนท้องถิ่นทั้งในด้านสังคม เศรษฐกิจ และสิ่งแวดล้อม แต่ไม่ได้กำหนดหัวระยะเวลาของแผนยุทธศาสตร์การพัฒนาขององค์กรปกครองส่วนท้องถิ่นไว้ ดังนั้น การกำหนดหัวระยะเวลาของแผนยุทธศาสตร์การพัฒนาท้องถิ่น จึงขึ้นอยู่กับแนวคิดขององค์กรปกครองส่วนท้องถิ่นที่ต้องการให้เกิดขึ้นในอนาคตข้างหน้ายาวนานเพียงใดประกอบกับข้อมูลปัญหาที่ต้องการแก้ไข

### ๑.๒ วัตถุประสงค์ของการจัดทำแผนยุทธศาสตร์การพัฒนา

๑. เพื่อกำหนดยุทธศาสตร์ และแนวทางการพัฒนาขององค์การบริหารส่วนตำบลบ้านพราน
๒. เพื่อให้มียุทธศาสตร์การพัฒนา และแนวทางการพัฒนาในการจัดทำแผนพัฒนาท้องถิ่น
๓. เพื่อให้มียุทธศาสตร์การพัฒนา เป็นกรอบแนวทางในการพิจารณากำหนดโครงการ / กิจกรรมในแผนพัฒนาท้องถิ่น และการจัดทำงบประมาณรายจ่ายประจำปี
๔. เพื่อให้องค์กรปกครองส่วนท้องถิ่นสามารถจัดทำแผนพัฒนาได้อย่างมีประสิทธิภาพ และเป็นไปในทิศทางเดียวกัน ตลอดจนมีการบูรณาการร่วมกันได้อย่างชัดเจน
๕. เพื่อแสดงจุดมุ่งหมายและทิศทางการพัฒนาในอนาคตขององค์กรปกครองส่วนท้องถิ่น โดยจะต้องสอดคล้องและสามารถตอบสนองต่อวัตถุประสงค์ของการพัฒนา

### ๑.๓ ขั้นตอนในการจัดทำแผนยุทธศาสตร์การพัฒนา

**ขั้นตอนที่ ๑** คณะกรรมการพัฒนาองค์การบริหารส่วนตำบลบ้านพรานจัดประชุมประชาคมท้องถิ่น ส่วนราชการและรัฐวิสาหกิจที่เกี่ยวข้อง เพื่อแจ้งแนวทางการพัฒนาท้องถิ่น รับทราบปัญหา ความต้องการ ประเด็นการพัฒนา และประเด็นที่เกี่ยวข้อง ตลอดจนความช่วยเหลือทางวิชาการและแนวทางปฏิบัติที่เหมาะสมกับสภาพพื้นที่ เพื่อนำมากำหนดแนวทางการจัดทำแผนยุทธศาสตร์การพัฒนา โดยให้นำข้อมูลพื้นฐานในการพัฒนาจากหน่วยงานต่าง ๆ และข้อมูลในแผนชุมชนมาพิจารณาประกอบการจัดทำแผนยุทธศาสตร์การพัฒนา

**ขั้นตอนที่ ๒** คณะกรรมการสนับสนุนการจัดทำแผนพัฒนาองค์การบริหารส่วนตำบลบ้านพราน รวบรวมแนวทางและข้อมูล นำมาวิเคราะห์เพื่อจัดทำร่างแผนยุทธศาสตร์การพัฒนาแล้วเสนอคณะกรรมการพัฒนาองค์การบริหารส่วนตำบลบ้านพราน

**ขั้นตอนที่ ๓** คณะกรรมการพัฒนาองค์การบริหารส่วนตำบลบ้านพรานพิจารณาร่างแผนยุทธศาสตร์การพัฒนา เพื่อเสนอผู้บริหารองค์การบริหารส่วนตำบลบ้านพราน.

**ขั้นตอนที่ ๔** ผู้บริหารองค์การบริหารส่วนตำบลบ้านพราน เสนอร่างแผนยุทธศาสตร์การพัฒนาต่อสภาองค์การบริหารส่วนตำบลบ้านพราน เพื่อให้ความเห็นชอบก่อน แล้วผู้บริหารองค์การบริหารส่วนตำบลบ้านพรานจึงพิจารณาอนุมัติและประกาศใช้แผนพัฒนาสี่ปีต่อไป

## ๑.๔ ประโยชน์ของการจัดทำแผนพัฒนาท้องถิ่น

การวางแผนยุทธศาสตร์การพัฒนา จึงมีความสำคัญต่อองค์กรปกครองส่วนท้องถิ่นเป็นอย่างยิ่ง เนื่องจากเป็นแผนพัฒนาที่มุ่งไปสู่สภาพการณ์ที่ต้องการให้เกิดขึ้นในอนาคตเป็นกรอบในการกำหนดทิศทางการพัฒนาขององค์กรปกครองส่วนท้องถิ่นให้มุ่งไปสู่สภาพการณ์อันพึงประสงค์ได้อย่างเท่าทันกับการเปลี่ยนแปลง โดยสามารถจัดสรรทรัพยากรที่มีอยู่อย่างจำกัดได้อย่างมีประสิทธิภาพ

ภายใต้ยุทธศาสตร์ต่าง ๆ องค์กรปกครองส่วนท้องถิ่นจะกำหนดแนวทางการพัฒนาไว้เป็นทิศทางเพื่อดำเนินการให้บรรลุจุดมุ่งหมายการพัฒนาตามแต่ละยุทธศาสตร์ที่กำหนด แนวทางการพัฒนาท้องถิ่นที่กำหนดไว้ จะต้องนำแนวทางที่ได้ทั้งหมดมาทำการบูรณาการเพื่อไม่ให้เกิดความซ้ำซ้อนกัน การบูรณาการแนวทางการพัฒนาท้องถิ่นจะทำให้ได้ยุทธศาสตร์การพัฒนาท้องถิ่นด้านต่าง ๆ สมบูรณ์มากขึ้น

## ส่วนที่ ๒

### สภาพทั่วไปและข้อมูลพื้นฐานสำคัญขององค์การบริหารส่วนตำบล

#### ๑. สภาพทั่วไปและที่ตั้ง

ตำบลบ้านพรานตั้งอยู่ทางทิศตะวันตกของจังหวัดอ่างทอง อยู่ในเขตอำเภอแสวงหา มีระยะทางห่างจาก อำเภอแสวงหา ๘ กิโลเมตร โดยมีอาณาเขต ดังนี้

##### อาณาเขต

- ทิศเหนือจด จดตำบลแสวงหา อำเภอแสวงหา จังหวัดอ่างทอง
- ทิศใต้จด จดตำบลหนองแม่ไก่ อำเภอโพธิ์ทอง จังหวัดอ่างทอง
- ทิศตะวันออก จดตำบลศรีพราน อำเภอแสวงหา จังหวัดอ่างทอง
- ทิศตะวันตก จดตำบลวังน้ำเย็น อำเภอแสวงหา ,ตำบลรามะสัก อำเภอโพธิ์ทอง จังหวัดอ่างทอง

ที่ทำการองค์การบริหารส่วนตำบลบ้านพราน ตั้งอยู่ในบริเวณวัดริ้วหว้า หมู่ที่ ๒ ถนนสายบ้านแก-ท่าลอบ ตำบลบ้านพราน อำเภอแสวงหา จังหวัดอ่างทอง หมายเลขโทรศัพท์ ๐๓๕ - ๖๑๐-๗๓๖

##### เนื้อที่

พื้นที่ทั้งหมด ๒๑.๕ ตารางกิโลเมตร  
หรือประมาณ ๑๐,๖๗๘ ไร่

#### ๒. ภูมิประเทศ

จังหวัดอ่างทองมีลักษณะภูมิประเทศโดยทั่วไปเป็นพื้นที่ราบลุ่ม ลักษณะคล้ายอ่าง ไม่มีภูเขา ไม่มีป่าไม้ ดินเป็นดินเหนียวปนทราย พื้นที่ส่วนใหญ่เหมาะแก่การทำนาข้าว ทำไร่ และทำสวน มีแม่น้ำสายสำคัญไหลผ่าน ๒ สาย คือ แม่น้ำเจ้าพระยา และแม่น้ำน้อย โดยแม่น้ำเจ้าพระยาไหลผ่านจังหวัดอ่างทองจากทิศเหนือไปทิศใต้ ระยะทางยาวประมาณ ๕๐ กิโลเมตร ไหลผ่านท้องที่อำเภอไชโย อำเภอเมืองอ่างทอง และอำเภอป่าโมก จากนั้นไหลเข้าสู่เขตท้องที่อำเภอบางปะหัน จังหวัดพระนครศรีอยุธยา ส่วนแม่น้ำน้อย เป็นแม่น้ำที่แยกจากแม่น้ำเจ้าพระยา ที่อำเภอเมืองชัยนาท ไหลผ่านจังหวัดชัยนาท จังหวัดสิงห์บุรี และจังหวัดอ่างทอง ในเขตพื้นที่อำเภอโพธิ์ทอง อำเภอวิเศษชัยชาญ ไปบรรจบกับแม่น้ำเจ้าพระยาอีกครั้งหนึ่งที่จังหวัดพระนครศรีอยุธยา รวมระยะทางที่ไหลผ่านจังหวัดอ่างทองยาวประมาณ ๕๐ กิโลเมตร

#### ๓ ลักษณะภูมิอากาศ

สภาพอากาศ เป็นแบบฝนเมืองร้อน โดยได้รับอิทธิพลจากลมมรสุมตะวันออกเฉียงเหนือในช่วงเดือนพฤศจิกายน ถึง เดือนกุมภาพันธ์ ทำให้อากาศหนาวเย็นและแห้งแล้ง และได้รับอิทธิพลจากลมมรสุมตะวันตกเฉียงใต้ ในช่วงเดือนพฤษภาคม ถึง เดือนกันยายน ทำให้มีเมฆมากและมีฝนตกชุก

ฤดูกาล แบ่งออกเป็น ๓ ฤดู คือ

- ฤดูร้อน เริ่มตั้งแต่เดือนมีนาคม - พฤษภาคม
- ฤดูฝน เริ่มตั้งแต่เดือนมิถุนายน - ตุลาคม
- ฤดูหนาว เริ่มตั้งแต่เดือนพฤศจิกายน - กุมภาพันธ์

#### ๔ ลักษณะของดิน

สภาพพื้นที่ทั่วไป เป็นที่ราบลุ่ม สภาพดินร่วนซุย มีคลองไหลผ่าน พื้นที่เหมาะแก่การทำเกษตรกรรม ประชาชนส่วนใหญ่ประกอบอาชีพ ทำนา ทำไร่ เลี้ยงสัตว์ และปลูกผัก

## ด้านการเมือง / การปกครอง

### ๕. การปกครอง

จำนวนหมู่บ้านในเขตพื้นที่

ตำบลบ้านพรานมีหมู่บ้านในเขตพื้นที่ จำนวน ๑๐ หมู่บ้าน ดังนี้

หมู่ที่ ๑ บ้านสระสี่เหลี่ยม

หมู่ที่ ๒ บ้านรื้อหว้า

หมู่ที่ ๓ บ้านยางแขวน

หมู่ที่ ๔ บ้านมาบทราย

หมู่ที่ ๕ บ้านโพธิ์สำราญ

หมู่ที่ ๖ บ้านหนองสองตอน

หมู่ที่ ๗ บ้านวังน้ำเย็น

หมู่ที่ ๘ บ้านหนองแหน

หมู่ที่ ๙ บ้านดอนกร่าง

หมู่ที่ ๑๐ บ้านยางแขวนใต้

ประชากร ณ เดือน มกราคม ๒๕๖๕

จำนวนประชากรทั้งสิ้น ๔,๘๐๑ คน แยกเป็น

- ชาย ๒,๓๔๑ คน

- หญิง ๒,๔๖๐ คน

จำนวนครัวเรือน ๑,๕๘๔ ครัวเรือน

หมู่ที่	ชาย	หญิง	รวม
หมู่ที่ ๑ บ้านสระสี่เหลี่ยม	๑๙๕	๒๔๕	๔๔๐
หมู่ที่ ๒ บ้านรื้อหว้า	๑๙๙	๑๘๔	๓๘๓
หมู่ที่ ๓ บ้านยางแขวน	๑๘๓	๒๐๖	๓๘๙
หมู่ที่ ๔ บ้านมาบทราย	๓๕๕	๓๕๙	๗๑๔
หมู่ที่ ๕ บ้านโพธิ์สำราญ	๒๒๑	๒๓๖	๔๕๗
หมู่ที่ ๖ บ้านหนองสองตอน	๓๔๕	๓๘๒	๗๒๗
หมู่ที่ ๗ บ้านวังน้ำเย็น	๒๙๙	๓๐๘	๖๐๗
หมู่ที่ ๘ บ้านหนองแหน	๑๑๔	๑๑๔	๒๒๘
หมู่ที่ ๙ บ้านดอนกร่าง	๒๗๒	๒๗๔	๕๔๖
หมู่ที่ ๑๐ บ้านยางแขวนใต้	๑๓๑	๑๓๗	๒๖๘
รวม	๒,๓๑๔	๒,๔๘๕	๔,๗๙๙

### ๖. สภาพเศรษฐกิจ

อาชีพ

ประชากรส่วนใหญ่ประกอบอาชีพเกษตรกรรม

โดยส่วนมากจะประกอบอาชีพ ทำนา ทำไร่ อ้อย เลี้ยงสัตว์ อาชีพรองลงมาได้แก่ ปลุกผัก และรับจ้าง

### หน่วยงานธุรกิจในเขต อบต.

- ปิมน้ำมันและก๊าซ	๕	แห่ง
- โรงงานอุตสาหกรรม	๑	แห่ง
- โรงสีข้าว	๓	แห่ง
- ฟาร์มเลี้ยงสัตว์	๒	แห่ง

### ๗. สภาพทางสังคม

#### การศึกษา

- โรงเรียนประถมศึกษา	๒	แห่ง
- โรงเรียนมัธยมศึกษา	๑	แห่ง
- การศึกษานอกโรงเรียน	๑	แห่ง
- ศูนย์พัฒนาเด็กเล็ก	๑	แห่ง

### ๘. สถาบันและองค์กรทางศาสนา

- วัด/สำนักสงฆ์	๒	แห่ง	คือ วัดรื้อหว้า และ วัดพัฒนา(ดอนกร่าง)
-----------------	---	------	--

### ๙. สาธารณสุข

- โรงพยาบาลส่งเสริมสุขภาพตำบล	๑	แห่ง
- สถานพยาบาลเอกชน	๒	แห่ง

### ๑๐. ความปลอดภัยในชีวิตและทรัพย์สิน

- สถานีตำรวจ	-	แห่ง
- สถานีดับเพลิง	-	แห่ง
- ป้อมตำรวจ	-	แห่ง

### ๑๑. การบริการพื้นฐาน

#### การคมนาคม

- ถนนคอนกรีต	๔๐	สาย
- ถนนลาดยาง	๗	สาย
- ถนนลูกรัง	๓๗	สาย
- ถนนดิน	-	สาย

#### การโทรคมนาคม

- ที่ทำการไปรษณีย์	-	แห่ง
- สถานีโทรคมนาคมอื่นๆ	-	แห่ง
- โทรศัพท์สาธารณะ	-	แห่ง

#### ไฟฟ้า

จำนวนครัวเรือนที่มีไฟฟ้าใช้	๑,๕๘๔	ครัวเรือน
จำนวนครัวเรือนที่ไม่มีไฟฟ้าใช้	-	ครัวเรือน



## ส้วม

อัตราการผลิตและใช้ส้วมราดน้ำร้อยละ ๑๐๐

### ๑๒. แหล่งน้ำและการชลประทาน

#### แหล่งน้ำธรรมชาติ

- แม่น้ำ	-	สาย
- คลอง	-	สาย
- หนอง/บึง	๑	แห่ง คือ บึงสีบัวทอง

#### แหล่งน้ำที่สร้างขึ้น

- บ่อน้ำบาดาล	๒๒๔	แห่ง
- ประปาหมู่บ้าน	๑๒	แห่ง แยกเป็น
บ้านสระสี่เหลี่ยม	หมู่ที่ ๑	จำนวน ๑ แห่ง (กรมทรัพยากรน้ำ)
บ้านริ้วหว้า	หมู่ที่ ๒	จำนวน ๒ แห่ง (กรมทรัพยากรน้ำ)
บ้านยางแขวน	หมู่ที่ ๓	จำนวน ๑ แห่ง (อบจ.)
บ้านมาบทราย	หมู่ที่ ๔	จำนวน ๑ แห่ง (กรมทรัพยากรน้ำ)
บ้านโพธิ์สำราญ	หมู่ที่ ๕	จำนวน ๑ แห่ง (กรมทรัพยากรน้ำ)
บ้านหนองสองตอน	หมู่ที่ ๖	จำนวน ๑ แห่ง (กรมทรัพยากรน้ำ)
บ้านวังน้ำเย็น	หมู่ที่ ๗	จำนวน ๒ แห่ง (กรมทรัพยากรน้ำ)
บ้านหนองแหน	หมู่ที่ ๘	จำนวน ๑ แห่ง (กรมทรัพยากรน้ำ)
บ้านดอนกร่าง	หมู่ที่ ๙	จำนวน ๑ แห่ง (รพช.)
บ้านยางแขวนใต้	หมู่ที่ ๑๐	จำนวน ๑ แห่ง (กรมทรัพยากรน้ำ)

### ๑๓. ข้อมูลอื่นๆ

#### กลุ่มพลังมวลชน

- ลูกเสือชาวบ้าน	- รุ่น	- คน
- ไทยอาสาป้องกันชาติ	-	คน
- กลุ่มแม่บ้าน,สตรีอาสา	๑	กลุ่ม

### ศักยภาพในตำบล

#### ก. ศักยภาพขององค์การบริหารส่วนตำบล

(๑) จำนวนบุคลากร รวมทั้งสิ้น ๔๓ คน แยก เป็น

- สำนักงานปลัด อบต.	๑๑	คน
- กองคลัง	๗	คน
- กองช่าง	๑๔	คน
- กองการศึกษา	๘	คน
- กองสวัสดิการสังคม	๓	คน

## ด้านการเมือง - การบริหาร

โครงสร้างและอำนาจหน้าที่ในการบริหารงานขององค์การบริหารส่วนตำบลบ้านพราน

โครงสร้างฝ่ายบริหารขององค์การบริหารส่วนตำบลบ้านพราน

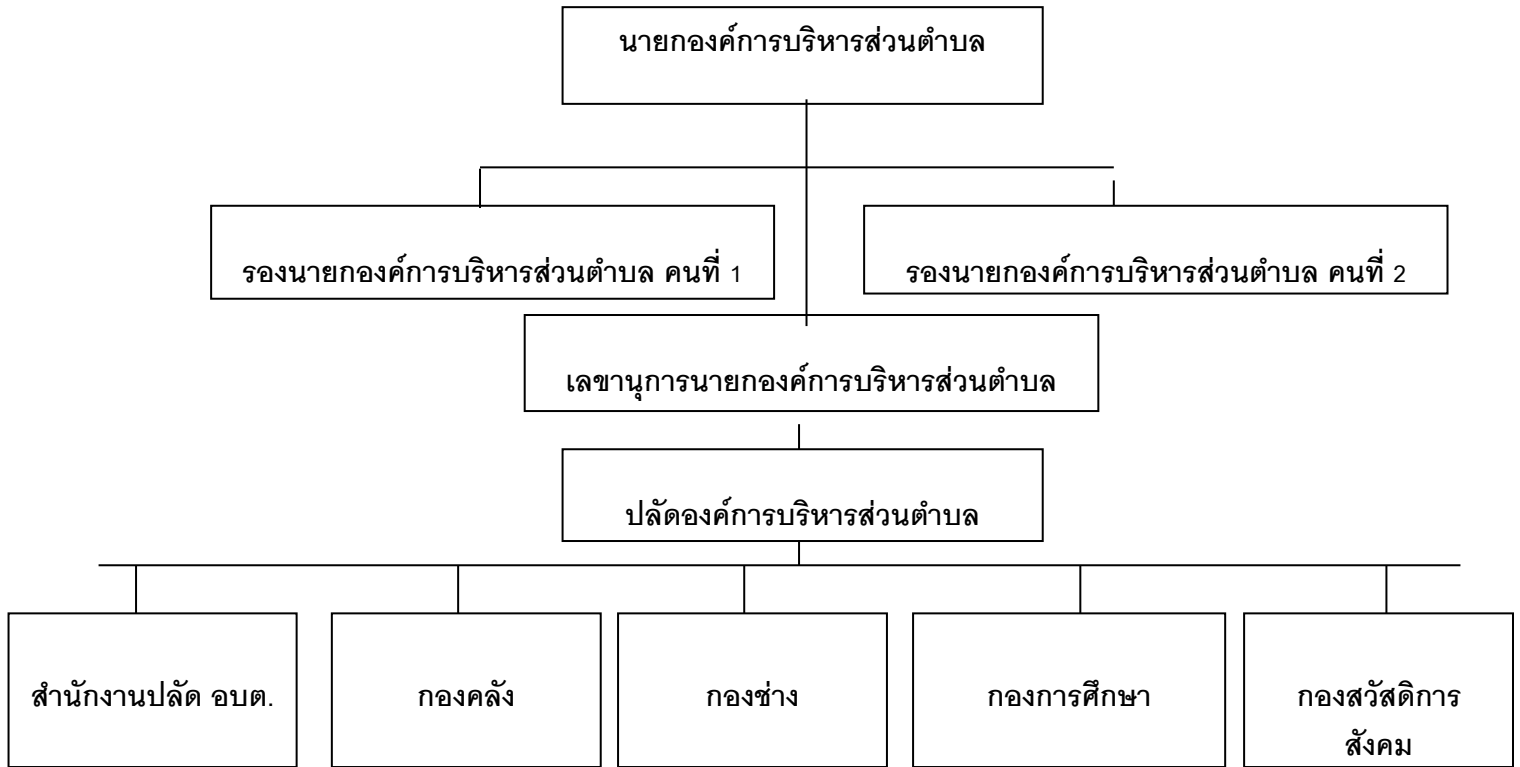

ฝ่ายบริหารและฝ่ายสำนักงานขององค์การบริหารส่วนตำบลบ้านพราน ประกอบด้วย

๑. นายกองค์การบริหารส่วนตำบล
๒. รองนายกองค์การบริหารส่วนตำบล คนที่ ๑
๓. รองนายกองค์การบริหารส่วนตำบล คนที่ ๒
๔. เลขานุการนายกองค์การบริหารส่วนตำบล
๕. ปลัดองค์การบริหารส่วนตำบล
๖. ผู้อำนวยการกองคลัง
๗. ผู้อำนวยการกองช่าง
๘. ผู้อำนวยการกองการศึกษา
๙. ผู้อำนวยการกองสวัสดิการสังคม

ฝ่ายบริหารขององค์การบริหารส่วนตำบลบ้านพราน ประกอบด้วย

- |   |                               |
|---|-------------------------------|
| ๑. นายกองค์การบริหารส่วนตำบล            | ชื่อ นายวินัย บุญศรี          |
| ๒. รองนายกองค์การบริหารส่วนตำบล คนที่ ๑ | ชื่อ นางสมคิด สุขทวี          |
| ๓. รองนายกองค์การบริหารส่วนตำบล คนที่ ๒ | ชื่อ นายณรงค์ชัย วิศิษฐศาสตร์ |
| ๔. เลขานุการนายกองค์การบริหารส่วนตำบล   | ชื่อ นางสาวทิพวรรณ เอ่งฉ้วน   |

## สมาชิกสภาองค์การบริหารส่วนตำบลบ้านพราน

มีจำนวน ๑๐ คน แยกเป็น ชาย ๗ หญิง ๓ คน

- องค์การบริหารส่วนตำบลบ้านพราน มีกรอบอัตรากำลัง - คน ลูกจ้างประจำ - คน พนักงานจ้าง
- คน โดยมี ปลัดองค์การบริหารส่วนตำบล เป็นผู้บังคับบัญชาของพนักงานส่วนตำบล และพนักงานจ้าง

### ๑. สำนักปลัด มีอัตรากำลัง ๑๑ อัตรา ประกอบด้วย

- ปลัดองค์การบริหารส่วนตำบล	จำนวน	๑	อัตรา
- หัวหน้าสำนักปลัด	จำนวน	๑	อัตรา
- นักจัดการงานทั่วไป	จำนวน	๑	อัตรา
- นักวิเคราะห์นโยบายและแผน	จำนวน	๑	อัตรา
- นิติกร	จำนวน	๑	อัตรา
- เจ้าพนักงานธุรการ	จำนวน	๑	อัตรา
- เจ้าพนักงานป้องกัน ๓	จำนวน	๑	อัตรา
- พนักงานจ้างตามภารกิจ(ผู้ช่วยนักวิเคราะห์ฯ)	จำนวน	๑	อัตรา
- พนักงานจ้างตามภารกิจ (ผู้ช่วยเจ้าพนักงานธุรการ)	จำนวน	๑	อัตรา
- พนักงานจ้างเหมา (แม่บ้าน)	จำนวน	๑	อัตรา
- พนักงานจ้างทั่วไป (คนงานทั่วไป)	จำนวน	๑	อัตรา

### ๒. กองคลัง มีอัตรากำลัง ๗ อัตรา ประกอบด้วย

- ผอ.กองคลัง	จำนวน	๑	อัตรา
- นักวิชาการเงินและบัญชี	จำนวน	๑	อัตรา
- นักวิชาการจัดเก็บรายได้	จำนวน	๑	อัตรา
- เจ้าพนักงานพัสดุ	จำนวน	๑	อัตรา
- พนักงานจ้างตามภารกิจ(ผู้ช่วยนักวิชาการเงินและบัญชี)	จำนวน	๑	อัตรา
- พนักงานจ้างตามภารกิจ(ผู้ช่วยเจ้าพนักงานพัสดุ)	จำนวน	๑	อัตรา
- พนักงานจ้างเหมาบริการ (จัดเก็บรายได้)	จำนวน	๑	อัตรา

### ๓. กองช่าง มีอัตรากำลัง ๑๔ อัตรา ประกอบด้วย

- ผอ.กองช่าง	จำนวน	๑	อัตรา
- นายช่างโยธา	จำนวน	๑	อัตรา
- พนักงานจ้างทั่วไป (คนงานทั่วไป)	จำนวน	๔	อัตรา
- พนักงานจ้างเหมาบริการ	จำนวน	๘	อัตรา

### ๔. กองการศึกษา มีอัตรากำลัง ๘ อัตรา ประกอบด้วย

- นักวิชาการศึกษา	จำนวน	๑	อัตรา
- ครูผู้ช่วย	จำนวน	๑	อัตรา
- พนักงานจ้างตามภารกิจ(ครูผู้ดูแลเด็กอนุบาล ๓ ขวบ)	จำนวน	๒	อัตรา
- พนักงานจ้างเหมาบริการ	จำนวน	๔	อัตรา

### ๕. กองสวัสดิการสังคม มีอัตรากำลัง ๓ อัตรา ประกอบด้วย

- ผอ.กองสวัสดิการสังคม	จำนวน	๑	อัตรา
- นักพัฒนาชุมชน	จำนวน	๑	อัตรา
- พนักงานจ้างตามภารกิจ (ผู้ช่วยนักพัฒนาชุมชน)	จำนวน	๑	อัตรา

## ส่วนที่ ๓

### การประเมินประสิทธิภาพของแผนพัฒนาในเชิงคุณภาพ

#### ๑. ด้านโครงสร้างพื้นฐาน

ในรอบปีที่ผ่านมาองค์การบริหารส่วนตำบลบ้านพราน ก่อสร้างถนนคอนกรีตเสริมเหล็กชั้นใหม่หลายสาย รวมทั้งมีการปรับปรุงซ่อมแซม ถนนลูกรังและถนนดิน ให้อยู่ในสภาพที่ใช้การได้ดี มีการวางท่อระบายน้ำก่อสร้างรอง วิตน้ำ เพื่อระบายน้ำที่ท่วมขังในพื้นที่ และเพื่อนำน้ำมาใช้ในการเกษตรกรรม

#### ๒. ด้านแหล่งน้ำ

มีการขุดลอก คู คลองส่งน้ำทิ้งน้ำ ต่างๆในพื้นที่ พร้อมการประสานงานกับหน่วยงานชลประทานและ หน่วยงานอื่นเพื่อขอรับการสนับสนุนเครื่องจักรกลในการขุดลอก รวมทั้งได้ตั้งงบประมาณเพื่อขุดลอกคูนา คูส่งน้ำ คูทิ้ง น้ำ ดาดคอนกรีตคูนา เพื่อให้อยู่ในสภาพที่ดี เพื่อจะได้นำน้ำมาใช้ในการเกษตรได้อย่างเพียงพอโดยไม่มีการขาดแคลน น้ำแต่อย่างใด

#### ๓. ด้านเศรษฐกิจ

องค์การบริหารส่วนตำบลบ้านพรานได้ส่งเสริมให้ประชาชนได้มีอาชีพหลักและอาชีพเสริม โดยการให้ การสนับสนุนงบประมาณ และจัดให้มีการฝึกอบรมให้แก่สมาชิกของ กลุ่มอาชีพต่างๆ เพื่อนำไปใช้ประโยชน์ในการ ประกอบอาชีพ เพื่อก่อให้เกิดรายได้อย่างต่อเนื่อง แก่ประชาชน เช่น กลุ่มจักสาน กลุ่มเย็บผ้า กลุ่มทอผ้า กลุ่ม เกษตรกร กลุ่มดอกไม้ประดิษฐ์ กลุ่มเลี้ยงสัตว์ กลุ่มปุ๋ยชีวภาพ กลุ่มยาสระผมสมุนไพร เป็นต้น

#### ๔. ด้านสังคม

จัดให้มีโครงการจัดซื้ออุปกรณ์กีฬา รวมทั้งสนับสนุนงบประมาณให้แก่คณะกรรมการหมู่บ้าน เพื่อจัดให้มีการ แข่งขันกีฬาเพื่อต้านภัยยาเสพติดหมู่บ้าน เพื่อให้ประชาชนได้มีสุขภาพร่างกายที่แข็งแรงและห่างไกลยาเสพติดเป็น ข้อมูลในการพัฒนาตำบลต่อไป อีกทั้งยังจัดให้มีการแจกเครื่องอุปโภค-บริโภคสำหรับผู้ยากจนและผู้ด้อยโอกาสภายใน ตำบล

#### ๕. ด้านสาธารณสุข

ได้ร่วมมือกับโรงพยาบาลส่งเสริมสุขภาพตำบล รณรงค์ส่งเสริมให้มีการดูแลรักษาสุขภาพ สนับสนุนงบประมาณ ในการจัดหา วัคซีนป้องกันโรคพิษสุนัขบ้า น้ำยาเคมีพ่นฆ่ายุงลาย ทราโยอะเบท เพื่อป้องกันโรคไข้เลือดออก และส่งเสริมให้ประชาชนออกกำลังกายทุกวันเร็วเพื่อการมีอนามัยที่ดีกันถ้วนหน้า

#### ๖. ด้านการเมือง การบริหารจัดการ

ได้ทำการเพิ่มศักยภาพให้แก่พนักงานส่วนตำบล ลูกจ้าง และสมาชิกสภาองค์การบริหารส่วนตำบล โดยส่งเข้า รับการฝึกอบรมศึกษาดูงานนอกสถานที่ ตามความเหมาะสมและความจำเป็นของแต่ละบุคคล ซึ่งหลักสูตรการ ฝึกอบรมต่างๆ ที่ส่งพนักงานส่วนตำบล ลูกจ้าง และสมาชิกสภาองค์การบริหารส่วนตำบลเข้ารับการฝึกอบรมนั้น ส่วนมากจะเป็นไปตามหลักสูตรที่กรมส่งเสริมการปกครองท้องถิ่นกำหนด

## ๗. ด้านการศึกษา ศาสนา และวัฒนธรรม

ส่งเสริมให้การสนับสนุนงบประมาณให้แก่โรงเรียนต่างๆ เพื่อดำเนินการตามโครงการ จัดอาหารกลางวัน สื่อการเรียนการสอน สนามเด็กเล่น และโครงการอื่นๆ อีกมากมาย ส่วนในด้านศาสนาและวัฒนธรรมนั้น ได้มีการส่งเสริมงานประเพณีต่างๆ งานรัฐพิธี และงานประเพณีพื้นบ้านให้ดำรงคงอยู่ตลอดไป โดยได้มีการจัดงานประเพณีสงกรานต์ งานประเพณีลอยกระทง งานประเพณีบุญเข้าพรรษา ออกพรรษา งานประเพณีแข่งเรือ และงานรัฐพิธีต่างๆตามวาระและความเหมาะสม

## ๘. ด้านทรัพยากรธรรมชาติและสิ่งแวดล้อม

ได้มีการส่งเสริมและให้ความรู้แก่ประชาชนเกี่ยวกับการอนุรักษ์ทรัพยากรธรรมชาติและสิ่งแวดล้อม มีการปลูกต้นไม้ตามสถานที่สำคัญ และถนนสายต่างๆ รวมทั้งกำจัดวัชพืชในลำน้ำและคูคลองอยู่ตลอดปี

### ๓.๓ สรุปสถานการณ์การพัฒนา

การวิเคราะห์สภาพแวดล้อมภายนอกและภายในองค์การบริหารส่วนตำบลบ้านพราน

ตำบลบ้านพราน มีพื้นที่ส่วนใหญ่ เป็นที่ราบลุ่ม สภาพดินร่วนซุย ประชากรส่วนมากประกอบอาชีพทำนา ทำไร่ เลี้ยงสัตว์ ปลูกผัก และรับจ้าง

จึงทำให้ตำบลบ้านพราน มีศักยภาพการพัฒนาที่นำมาวิเคราะห์สภาพแวดล้อม โดยอาศัยเทคนิค SWOT ANALYSIS สรุปได้ดังนี้

จุดแข็ง(Strengths)	จุดอ่อน(Wesknesses)
๑. ทำเลที่ตั้งเป็นที่ราบลุ่ม สภาพดินร่วนซุยเหมาะแก่ทำอาชีพเกษตรกรรม ๒. มีการชลประทาน	๑. ปัญหาด้านการใช้สารเคมี ๒. ปัญหาด้านความร่วมมือของชุมชน
โอกาส(Opportunities)	อุปสรรค(Threats)
๑. ด้านเกษตรเชิงอนุรักษ์ ๒. ด้านการส่งเสริมสินค้า OTOP ๓. ด้านนโยบายแหล่งน้ำอู่ข้าวอู่น้ำของจังหวัด	๑. ขาดการประสานงานอย่างจริงจัง ๒. ขาดงบประมาณ

**ส่วนที่ ๔**  
**สรุปยุทธศาสตร์และแนวทางการพัฒนา**

**วิสัยทัศน์องค์การบริหารส่วนตำบลบ้านพราน**

“มุ่งการพัฒนาอย่างยั่งยืน เพื่อเป็นชุมชนที่สงบสุข และเข้มแข็ง” มีระบบผังเมืองที่ดี มีการเกษตรกรรมที่ปลอดภัย มีบริการโครงสร้างพื้นฐานที่ดีและเพียงพอ ประชาชนมีคุณภาพชีวิตที่ดี มีส่วนร่วมในการแก้ไขปัญหาการพัฒนาและการส่งเสริมการปกครองระบอบประชาธิปไตย มีการบริหารจัดการทรัพยากรธรรมชาติและสิ่งแวดล้อม การรักษามิปัญญาท้องถิ่น ขนบธรรมเนียมประเพณีและวัฒนธรรมท้องถิ่น”

ยุทธศาสตร์การพัฒนา	แนวทางการพัฒนา
๑. ยุทธศาสตร์การพัฒนาด้านโครงสร้างพื้นฐาน	๑.๑ แนวทางการ ก่อสร้าง ปรับปรุง บำรุงรักษาถนน สะพาน ๑.๒ ขยายเขตไฟฟ้า ติดตั้ง และซ่อมแซมไฟฟ้าสาธารณะ
๒. ยุทธศาสตร์การพัฒนาด้านแหล่งน้ำ	๒.๑ ขุดลอก บึง คู คลองส่งน้ำ ระบายน้ำ ๒.๒ สนับสนุนระบบประปาหมู่บ้าน
๓. ยุทธศาสตร์การพัฒนาด้านเศรษฐกิจ	๓.๑ ส่งเสริมกลุ่มอาชีพเกษตรกรรม ๓.๒ ส่งเสริมการทำอาชีพเสริม
๔. ยุทธศาสตร์การพัฒนาด้านสังคมและคุณภาพชีวิต	๔.๑ ส่งเสริมการศึกษา ๔.๒ ส่งเสริมงานด้านสาธารณสุข ๔.๓ ส่งเสริมงานด้านสังคมสงเคราะห์ ๔.๔ ส่งเสริมงานด้านสร้างความเข้มแข็งของชุมชน ๔.๕ อนุรักษ์ ฟื้นฟูวัฒนธรรมและประเพณีท้องถิ่น
๕. ยุทธศาสตร์การพัฒนาผังเมืองทรัพยากรธรรมชาติและสิ่งแวดล้อม	๕.๑ ด้านการจัดการผังเมืองทรัพยากรธรรมชาติและสิ่งแวดล้อม
๖. ยุทธศาสตร์การพัฒนาด้านการบริหารจัดการที่ดี	๖.๑ การมีส่วนร่วมของประชาชน ๖.๒ พัฒนาบุคลากรขององค์กร ๖.๓ จัดซื้อและปรับปรุงบริหารงานทั่วไป ๖.๔ พัฒนาปรับปรุงการพัฒนารายได้ของ อบต. ๖.๕ ป้องกันบรรเทาสาธารณภัย

ตามที่รัฐบาลได้มีนโยบายที่มุ่งมั่นจะสร้างเสถียรภาพ และความมั่นคงในการพัฒนา เศรษฐกิจ สังคม และการเมืองของประเทศ เพื่อประโยชน์สุขของประชาชนชาวไทยทุกคน

ภารกิจเร่งด่วน และสำคัญของรัฐบาล คือ การเร่งแก้ไขปัญหาเศรษฐกิจปรับเปลี่ยน โครงสร้าง การผลิตของระบบเศรษฐกิจ การบริหาร สังคมและการเมือง โดยจะต้องดำเนินไปพร้อมๆกัน เพื่อให้สามารถ แก้ปัญหาได้ทันการณ์ ปัญหา มี ๒ ส่วน คือ

๑. หยุคการหดตัวของเศรษฐกิจ ที่กำลังก่อปัญหาทางสังคมให้กับประเทศ

๒. การแก้ไขและปรับเปลี่ยน โครงสร้างใหม่ให้กับระบบเศรษฐกิจ และสังคมไปสู่ความมีเสถียรภาพ และความมั่นคงอันยั่งยืนของประเทศชาติ

ดังนั้น เพื่อให้การบริหารราชการแผ่นดิน สามารถบรรลุถึงภารกิจ และดำเนินไปด้วยแนวทางข้างต้น รัฐบาลจึงได้กำหนดนโยบายบริหารราชการแผ่นดิน ดังนี้

๑. นโยบายเร่งด่วน

๒. นโยบายด้านเศรษฐกิจ

๓. นโยบายด้านการสร้างรายได้

๔. นโยบายด้านการพาณิชย์ และเศรษฐกิจระหว่างประเทศ

๕. นโยบายด้านการคมนาคม

๖. นโยบายด้านการพัฒนาแรงงาน

๗. นโยบายด้านวิทยาศาสตร์ และเทคโนโลยี

๘. นโยบายด้านทรัพยากรธรรมชาติและสิ่งแวดล้อม

๙. นโยบายด้านการพลังงาน

๑๐. นโยบายด้านเสริมสร้างสังคมเข้มแข็ง

๑๑. นโยบายด้านการศึกษา ศาสนา และวัฒนธรรม

๑๒. นโยบายด้านความมั่นคงแห่งรัฐ

๑๓. นโยบายด้านการต่างประเทศ

๑๔. นโยบายด้านความปลอดภัยของประชาชน

๑๕. นโยบายด้านการบริหารราชการแผ่นดิน

๑๖. นโยบายด้านการพัฒนาภูมิภาค และกรุงเทพมหานคร

ตามแผนพัฒนาเศรษฐกิจและสังคมแห่งชาติ ฉบับที่ ๑๑ (พ.ศ. ๒๕๕๖ – ๒๕๕๙) ในพระราชกฤษฎีกาเบงกษา เมื่อวันที่ ๑๔ ธันวาคม ๒๕๕๔

ยังคงยึดหลัก “ปรัชญาเศรษฐกิจ” ที่ให้ “คนเป็นศูนย์กลางของการพัฒนา” และ “สร้างสมดุลการพัฒนา” ในทุกมิติ

วิสัยทัศน์ ประเทศไทยในระยะ ๕ ปี ข้างหน้า คือ “สังคมอยู่ร่วมกันอย่างมีความสุข ด้วยความเสมอภาค เป็นธรรม และมีภูมิคุ้มกันต่อการเปลี่ยนแปลง”

ยุทธศาสตร์การพัฒนาประเทศ มี ๖ ประการ คือ

๑. ยุทธศาสตร์การสร้างความเป็นธรรมในสังคม
๒. ยุทธศาสตร์การสร้างเชื่อมโยงกับประเทศในภูมิภาค เพื่อความมั่นคงทางเศรษฐกิจและสังคม
๓. ยุทธศาสตร์ความเข้มแข็งภาคเกษตร ความมั่นคงของอาหารและพลังงาน
๔. ยุทธศาสตร์การจัดการทรัพยากรธรรมชาติและสิ่งแวดล้อมอย่างยั่งยืน
๕. ยุทธศาสตร์การพัฒนาคนสู่สังคมแห่งการเรียนรู้ตลอดชีวิตอย่างยั่งยืน
๖. ยุทธศาสตร์การปรับโครงสร้างเศรษฐกิจ สู่อุตสาหกรรมที่มีคุณภาพและยั่งยืน

วิสัยทัศน์จังหวัดอ่างทอง

“ อ่างทองเมืองน่าอยู่ แหล่งผลิตอาหารปลอดภัย ”

ยุทธศาสตร์จังหวัดอ่างทอง

- ยุทธศาสตร์ที่ ๑ การพัฒนาเศรษฐกิจและการท่องเที่ยว
- ยุทธศาสตร์ที่ ๒ การพัฒนาคนและสังคมที่มีคุณภาพ
- ยุทธศาสตร์ที่ ๓ การบริหารจัดการทรัพยากรธรรมชาติ สิ่งแวดล้อมและพลังงานที่ยั่งยืน
- ยุทธศาสตร์ที่ ๔ การเสริมสร้างความมั่นคง การพัฒนาการเมืองและการมีส่วนร่วมของประชาชน
- ยุทธศาสตร์ที่ ๕ การพัฒนาองค์กรและบุคลากร
- ยุทธศาสตร์ที่ ๖ การพัฒนาและส่งเสริมการผลิตอาหารปลอดภัย
- ยุทธศาสตร์ที่ ๗ การบริหารจัดการน้ำแบบบูรณาการ

เป้าประสงค์จังหวัดอ่างทอง

๑. อัตราการขยายตัวของผลิตภัณฑ์มวลรวมจังหวัด (GPP) เติบโตอย่างต่อเนื่อง
๒. เพิ่มรายได้ ลดรายจ่าย ขยายโอกาสให้แก่ประชาชน
๓. เพื่อพัฒนาขีดความสามารถเพื่อการแข่งขัน
๔. พัฒนาคณะอำนวยการทุกกลุ่มวัยให้มีศักยภาพ มีความพร้อม ทั้งกาย ใจ สติปัญญา จิตสำนึก วัฒนธรรมที่เป็นลักษณะเฉพาะของจังหวัด
๕. เสริมสร้างให้สถาบันครอบครัวอบอุ่น ชุมชนเข้มแข็ง และสังคมมั่นคง
๖. สร้างความมั่นคงทางเศรษฐกิจและสังคมให้ประชาชนสามารถจัดการความเสี่ยงและสร้างโอกาสในชีวิตให้แก่ตนเอง
๗. ให้ส่วนราชการจังหวัดอ่างทองใช้หลักการบริหารงานตามหลักธรรมาภิบาล
๘. ให้บุคลากรมีสมรรถนะสูง
๙. ผลิตอาหารปลอดภัยสำหรับการบริโภคและการจำหน่าย
๑๐. ให้มีช่องทางการจำหน่ายสินค้าเกษตรและอาหารปลอดภัยทั้งในและต่างประเทศ
๑๑. ระบบบริหารจัดการน้ำมีประสิทธิภาพ



## กรอบยุทธศาสตร์การพัฒนาขององค์กรปกครองส่วนท้องถิ่น ในเขตจังหวัดอ่างทอง

๑. ยุทธศาสตร์การพัฒนาสังคมและคุณภาพชีวิต
๒. ยุทธศาสตร์การพัฒนาด้านเศรษฐกิจ
๓. ยุทธศาสตร์การพัฒนาด้านโครงสร้างพื้นฐาน
๔. ยุทธศาสตร์การพัฒนาผังเมืองทรัพยากรธรรมชาติและสิ่งแวดล้อม
๕. ยุทธศาสตร์การบริหารจัดการที่ดี
๖. ยุทธศาสตร์การพัฒนาตามนโยบายรัฐบาล และยุทธศาสตร์การพัฒนาจังหวัด

## องค์การบริหารส่วนตำบลบ้านพราน มีนโยบายในการพัฒนา ดังนี้

๑. พัฒนาด้านโครงสร้างพื้นฐาน
๒. พัฒนาด้านแหล่งน้ำ
๓. พัฒนาด้านเศรษฐกิจ
๔. พัฒนาด้านสังคมและคุณภาพชีวิต
๕. พัฒนาผังเมืองทรัพยากรธรรมชาติและสิ่งแวดล้อม
๖. พัฒนาด้านบริหารการจัดการที่ดี

แผนจัดการบริหารส่วนตำบลบ้านพราน

อำเภอแสวงหา จังหวัดอ่างทอง

(พื้นที่ 21.5 ตารางกิโลเมตร)

- เส้นแบ่งเขตตำบล
- ถนนลาดยาง (สายหลัก)
- ถนนลาดยาง (สายรอง)
- อนุสรณ์บ้านพราน



บัญชีสรุปโครงการพัฒนา  
แผนพัฒนาท้องถิ่น (พ.ศ. ๒๕๖๖ – ๒๕๗๐) แก้ไข เพิ่มเติม เปลี่ยนแปลง ครั้งที่ ๒  
องค์การบริหารส่วนตำบลบ้านพราน

ยุทธศาสตร์	ปี ๒๕๖๖		ปี ๒๕๖๗		ปี ๒๕๖๘		ปี ๒๕๖๙		ปี ๒๕๗๐		รวม ๕ ปี	
	จำนวนโครงการ	งบประมาณ (บาท)	จำนวนโครงการ	งบประมาณ (บาท)	จำนวนโครงการ	งบประมาณ (บาท)	จำนวนโครงการ	งบประมาณ (บาท)	จำนวนโครงการ	งบประมาณ (บาท)	จำนวนโครงการ	งบประมาณ (บาท)
<b>๑.ยุทธศาสตร์ด้านโครงสร้างพื้นฐาน</b>												
๑.๑แผนงานก่อสร้าง ปรับปรุง บำรุงรักษา ถนน สะพาน	๗	๖,๐๐๔,๐๐๐	๕	๒,๐๔๐,๐๐๐	๒๒	๒๕,๓๘๐,๐๐๐	๙	๑๔,๖๕๐,๐๐๐	๑๐๒	๗๒,๑๕๐,๐๐๐	๑๔๕	๑๐๗,๗๗๔,๐๐๐
๑.๒แผนงานขยายเขตไฟฟ้า ติดตั้ง และซ่อมแซมไฟฟ้าสาธารณะ	-	-	-	-	๔	๔,๓๐๐,๐๐๐	-	-	๔๕	๑๗,๑๐๐,๐๐๐	๔๙	๒๑,๔๐๐,๐๐๐
<b>รวม</b>	<b>๗</b>	<b>๖,๐๐๔,๐๐๐</b>	<b>๕</b>	<b>๒,๐๔๐,๐๐๐</b>	<b>๒๖</b>	<b>๒๙,๖๘๐,๐๐๐</b>	<b>๙</b>	<b>๑๔,๖๕๐,๐๐๐</b>	<b>๑๔๗</b>	<b>๘๙,๒๕๐,๐๐๐</b>	<b>๑๙๔</b>	<b>๑๒๙,๑๗๔,๐๐๐</b>
<b>๒.ยุทธศาสตร์การพัฒนาด้านแหล่งน้ำ</b>												
๒.๑แผนงานขุดลอก บึง คู คลองส่งน้ำ ระบายน้ำ	-	-	-	-	๙	๕๓๐,๐๐๐	๑	๕๐,๐๐๐	๑๐๖	๗,๖๙๐,๐๐๐	๑๑๖	๘,๒๗๐,๐๐๐
๒.๒แผนงานสนับสนุนระบบประปาหมู่บ้าน	-	-	-	-	๓	๕,๑๐๐,๐๐๐	-	-	๒	๒๐๐,๐๐๐	๕	๕,๓๐๐,๐๐๐
<b>รวม</b>	<b>-</b>	<b>-</b>	<b>-</b>	<b>-</b>	<b>๑๒</b>	<b>๕,๖๓๐,๐๐๐</b>	<b>๑</b>	<b>๕๐,๐๐๐</b>	<b>๑๐๘</b>	<b>๗,๘๙๐,๐๐๐</b>	<b>๑๒๑</b>	<b>๑๓,๕๗๐,๐๐๐</b>
<b>๓.ยุทธศาสตร์การพัฒนาด้านเศรษฐกิจ</b>												
๓.๑แผนงานส่งเสริมกลุ่มอาชีพเกษตรกรรม	๑	๑๐๐,๐๐๐	๑	๑๐๐,๐๐๐	๑	๑๐๐,๐๐๐	๑	๑๐๐,๐๐๐	๑	๑๐๐,๐๐๐	๕	๕๐๐,๐๐๐
๓.๒แผนงานส่งเสริมการทำอาชีพเสริม	-	-	-	-	-	-	-	-	-	-	-	-
<b>รวม</b>	<b>๑</b>	<b>๑๐๐,๐๐๐</b>	<b>๑</b>	<b>๑๐๐,๐๐๐</b>	<b>๑</b>	<b>๑๐๐,๐๐๐</b>	<b>๑</b>	<b>๑๐๐,๐๐๐</b>	<b>๑</b>	<b>๑๐๐,๐๐๐</b>	<b>๕</b>	<b>๕๐๐,๐๐๐</b>
<b>๔.ยุทธศาสตร์การพัฒนาด้านสังคมและคุณภาพชีวิต</b>												
๔.๑แผนงานส่งเสริมการศึกษา	๓	๑,๓๐๐,๐๐๐	๓	๑,๓๐๐,๐๐๐	๗	๑,๕๕๕,๐๐๐	๓	๑,๓๐๐,๐๐๐	๓	๑,๓๐๐,๐๐๐	๑๙	๖,๗๕๕,๐๐๐
๔.๒แผนงานส่งเสริมงานด้านสาธารณสุข	๓	๒๗๐,๐๐๐	๓	๒๗๐,๐๐๐	๓	๒๗๐,๐๐๐	๓	๒๗๐,๐๐๐	๓	๒๗๐,๐๐๐	๑๕	๑,๓๕๐,๐๐๐
๔.๓แผนงานส่งเสริมงานด้านสังคมสงเคราะห์	๑	๑,๕๐๐,๐๐๐	๑	๑,๕๐๐,๐๐๐	๔	๑,๕๗๕,๐๐๐	๕	๑,๖๙๐,๐๐๐	๑	๑,๕๐๐,๐๐๐	๑๒	๗,๗๖๕,๐๐๐
๔.๔แผนงานด้านสร้างความเข้มแข็งของชุมชน	๗	๓๑๐,๐๐๐	๘	๗๑๐,๐๐๐	๒๖	๓,๒๖๐,๐๐๐	๑๙	๑,๔๔๐,๐๐๐	๒๑	๒,๐๔๐,๐๐๐	๘๑	๗,๗๖๐,๐๐๐
๔.๕แผนงานอนุรักษ์ ฟื้นฟูวัฒนธรรมและประเพณีท้องถิ่น	-	-	-	-	๗	๔๐๕,๐๐๐	๕	๓๐๕,๐๐๐	๕	๓๐๕,๐๐๐	๑๗	๑,๐๑๕,๐๐๐
<b>รวม</b>	<b>๑๔</b>	<b>๓,๓๘๐,๐๐๐</b>	<b>๑๕</b>	<b>๓,๗๘๐,๐๐๐</b>	<b>๔๗</b>	<b>๗,๐๖๕,๐๐๐</b>	<b>๓๕</b>	<b>๕,๐๐๕,๐๐๐</b>	<b>๓๓</b>	<b>๕,๔๑๕,๐๐๐</b>	<b>๑๔๔</b>	<b>๒๔,๖๔๕,๐๐๐</b>

บัญชีสรุปโครงการพัฒนา  
แผนพัฒนาท้องถิ่น (พ.ศ. ๒๕๖๖ – ๒๕๗๐) แก้ไข เพิ่มเติม เปลี่ยนแปลง ครั้งที่ ๒  
องค์การบริหารส่วนตำบลบ้านพราน

ยุทธศาสตร์	ปี ๒๕๖๖		ปี ๒๕๖๗		ปี ๒๕๖๘		ปี ๒๕๖๙		ปี ๒๕๗๐		รวม ๕ ปี	
	จำนวนโครงการ	งบประมาณ (บาท)	จำนวนโครงการ	งบประมาณ (บาท)	จำนวนโครงการ	งบประมาณ (บาท)	จำนวนโครงการ	งบประมาณ (บาท)	จำนวนโครงการ	งบประมาณ (บาท)	จำนวนโครงการ	งบประมาณ (บาท)
<b>๕.ยุทธศาสตร์การพัฒนาฝั่งเมืองทรัพยากรธรรมชาติและสิ่งแวดล้อม</b>												
๕.๑แผนงานด้านการจัดการฝั่งเมืองทรัพยากรธรรมชาติและสิ่งแวดล้อม	-	-	-	-	-	-	-	-	-	-	-	-
<b>รวม</b>	-	-	-	-	-	-	-	-	-	-	-	-
<b>๖.ยุทธศาสตร์การพัฒนาด้านการบริหารจัดการที่ดี</b>												
๖.๑แผนงานการมีส่วนร่วมของประชาชน	-	-	-	-	๕	๖๑๐,๐๐๐	๕	๖๑๐,๐๐๐	๕	๖๑๐,๐๐๐	๑๕	๑,๘๓๐,๐๐๐
๖.๒แผนงานพัฒนาบุคลากรขององค์กร	-	-	-	-	๓	๒๖๐,๐๐๐	๓	๒๖๐,๐๐๐	๓	๒๖๐,๐๐๐	๙	๗๘๐,๐๐๐
๖.๓แผนงานจัดซื้อและปรับปรุงบริหารงานทั่วไป	-	-	-	-	๕	๘๐๓,๐๐๐	๕	๘๐๓,๐๐๐	๖	๙๐๓,๐๐๐	๑๖	๒,๕๐๙,๐๐๐
๖.๔แผนงานพัฒนาปรับปรุงการพัฒนารายได้ของ อบต.	-	-	-	-	-	-	-	-	-	-	-	-
๖.๕แผนงานการป้องกันบรรเทาสาธารณภัย	-	-	-	-	๗	๓,๒๐๐,๐๐๐	๙	๕,๒๓๐,๐๐๐	๙	๕,๒๓๐,๐๐๐	๒๕	๑๓,๖๖๐,๐๐๐
<b>รวม</b>	-	-	-	-	๒๐	๙,๘๗๓,๐๐๐	๒๒	๖,๙๐๓,๐๐๐	๒๓	๗,๙๐๓,๐๐๐	๖๕	๑๘,๗๗๙,๐๐๐
<b>รวมทั้งสิ้น</b>	๒๒	๙,๔๘๔,๐๐๐	๒๑	๕,๙๒๐,๐๐๐	๑๐๖	๔๗,๓๔๘,๐๐๐	๖๘	๒๖,๗๐๘,๐๐๐	๓๑๒	๑๑๐,๐๕๘,๐๐๐	๕๒๙	๑๙๙,๕๑๘,๐๐๐

อบต.บ้านพราน ๑๘

รายละเอียดโครงการพัฒนา  
แผนพัฒนาท้องถิ่น (พ.ศ. ๒๕๖๖ – ๒๕๗๐) แกไข เพิ่มเติม เปลี่ยนแปลง ครั้งที่ ๒  
องค์การบริหารส่วนตำบลบ้านพราน

ยุทธศาสตร์ จ. ที่ ๑ พัฒนาเมืองน่าอยู่ สู้สังคมเป็นมั่นคงและเป็นสุข

ยุทธศาสตร์ที่ ๑ การพัฒนาด้านโครงสร้างพื้นฐาน

แผนงานที่ ๑ ก่อสร้าง ปรับปรุง บำรุงรักษาถนน สะพาน(ก่อสร้าง,ปรับปรุง , ถนนดิน , ถนน คสล.)

ที่	โครงการ	วัตถุประสงค์ของโครงการ	เป้าหมาย(ผลผลิตของโครงการ)	งบประมาณ					ตัวชี้วัด (KPI)	ผลที่คาดว่าจะได้รับ	หน่วยงานที่รับผิดชอบหลัก
				๒๕๖๖	๒๕๖๗	๒๕๖๘	๒๕๖๙	๒๕๗๐			
				บาท	บาท	บาท	บาท	บาท			
๑	โครงการซ่อมสร้าง ถนน คสล. หมู่ที่ ๑	เพื่อให้ประชาชนในตำบล ได้มีถนนสำหรับการคมนาคมอย่างสะดวก รวดเร็ว	บริเวณถนนลาดยางสายรวิหัว-ท่าลอบ(บ้านนายวันชัย สีดำ)ถึง เขตหมู่ที่ ๗ กว้าง ๓.๐๐ เมตร ยาว ๕๐๐ เมตร	-	-	-	๒๐๐,๐๐๐	-	ร้อยละหรือจำนวนครัวเรือนที่มีการคมนาคมสะดวก รวดเร็วเพิ่มมากขึ้น	ครัวเรือนที่มีการคมนาคม สะดวก รวดเร็ว	กองช่าง
๒	โครงการซ่อมสร้าง ถนน คสล. หมู่ที่ ๑	เพื่อให้ประชาชนในตำบลได้มี ถนนสำหรับการคมนาคม อย่างสะดวก รวดเร็ว	บริเวณถนนนายแสง ถึง นางนง พะยอม สาระพันหยุด กว้าง ๓.๐๐ เมตร ยาว ๕๐๐ เมตร	๒๐๐,๐๐๐	-	-	-	-	ร้อยละหรือจำนวนครัวเรือนที่มีการคมนาคมสะดวก รวดเร็วเพิ่มมากขึ้น	ครัวเรือนที่มีการคมนาคม สะดวก รวดเร็ว	กองช่าง
๓	โครงการปูแอสฟัลท์ ดิกคอนกรีตทับถนน คสล.เดิม หมู่ที่ ๑	เพื่อให้ประชาชนในตำบลได้มี ถนนสำหรับการคมนาคม อย่างสะดวก รวดเร็ว	บริเวณข้างบ้านนางบุญนำ ใหม่ เงิน ถึง นางนงละมัย วงษ์กวี กว้าง ๓.๐๐ เมตร ยาว ๑,๐๐๐ เมตร	-	-	๑,๐๐๐,๐๐๐	-	-	ร้อยละหรือจำนวนครัวเรือนที่มีการคมนาคมสะดวก รวดเร็วเพิ่มมากขึ้น	ครัวเรือนที่มีการคมนาคม สะดวก รวดเร็ว	กองช่าง
๔	โครงการก่อสร้างถนน คสล. หมู่ที่ ๑	เพื่อให้ประชาชนในตำบลได้มี ถนนสำหรับการคมนาคม อย่างสะดวก รวดเร็ว	บริเวณนางนงบังอร ยินดี ถึง บ้านนางวิลาภา พุทธเดช กว้าง ๓.๐๐ เมตร ยาว ๕๐๐ เมตร	๒๐๐,๐๐๐	-	-	-	-	ร้อยละหรือจำนวนครัวเรือนที่มีการคมนาคมสะดวก รวดเร็วเพิ่มมากขึ้น	ครัวเรือนที่มีการคมนาคม สะดวก รวดเร็ว	กองช่าง
๕	โครงการก่อสร้างถนน คสล. หมู่ที่ ๑	เพื่อให้ประชาชนในตำบลได้มี ถนนสำหรับการคมนาคม อย่างสะดวก รวดเร็ว	บริเวณถนน คสล.เดิม ถึง บ้าน นางวิลาภา พุทธเดช กว้าง ๓.๐๐ เมตร ยาว ๕๐๐ เมตร	-	๒๐๐,๐๐๐	-	-	-	ร้อยละหรือจำนวนครัวเรือนที่มีการคมนาคมสะดวก รวดเร็วเพิ่มมากขึ้น	ครัวเรือนที่มีการคมนาคม สะดวก รวดเร็ว	กองช่าง
๖	โครงการก่อสร้างถนน คสล. หมู่ที่ ๒	เพื่อให้ประชาชนในตำบลได้มี ถนนสำหรับการคมนาคม อย่างสะดวก รวดเร็ว	บริเวณถนน คสล.เดิม – ถนนลาดยางสายบ้านรวิหัว-บ้านท่าลอบ กว้าง ๔.๐๐ เมตร ยาว ๑๐๐ เมตร	๑๘๐,๐๐๐	-	-	-	-	ร้อยละหรือจำนวนครัวเรือนที่มีการคมนาคมสะดวก รวดเร็วเพิ่มมากขึ้น	ครัวเรือนที่มีการคมนาคม สะดวก รวดเร็ว	กองช่าง
๗	โครงการเทพื้น คสล. หมู่ที่ ๒	เพื่อให้ประชาชนในตำบลได้มี ถนนสำหรับการคมนาคม อย่างสะดวก รวดเร็ว	บริเวณหน้าบ้านนางจิรภา วิศิษฐ์ศาสตร์ (หน้าศูนย์ถ่ายทอด เทคโนโลยี)	-	๑๐๐,๐๐๐	-	-	-	ร้อยละหรือจำนวนครัวเรือนที่มีการคมนาคมสะดวก รวดเร็วเพิ่มมากขึ้น	ครัวเรือนที่มีการคมนาคม สะดวก รวดเร็ว	กองช่าง

รายละเอียดโครงการพัฒนา  
แผนพัฒนาท้องถิ่น (พ.ศ. ๒๕๖๖ - ๒๕๗๐) แก้ไข เพิ่มเติม เปลี่ยนแปลง ครั้งที่ ๒  
องค์การบริหารส่วนตำบลบ้านพราน

ยุทธศาสตร์ จ. ที่ ๑ พัฒนาเมืองน่าอยู่ คู่สังคมเป็นมั่นคงและเป็นสุข

ยุทธศาสตร์ที่ ๑ การพัฒนาด้านโครงสร้างพื้นฐาน

แผนงานที่ ๑ ก่อสร้าง ปรับปรุง บำรุงรักษาถนน สะพาน(ก่อสร้าง,ปรับปรุง , ถนนดิน , ถนน คสล.)

ที่	โครงการ	วัตถุประสงค์ของโครงการ	เป้าหมาย(ผลผลิตของโครงการ)	งบประมาณ					ตัวชี้วัด (KPI)	ผลที่คาดว่าจะได้รับ	หน่วยงานที่รับผิดชอบ
				๒๕๖๖	๒๕๖๗	๒๕๖๘	๒๕๖๙	๒๕๗๐			
				บาท	บาท	บาท	บาท	บาท			
๘	โครงการก่อสร้างถนน คสล. หมู่ที่ ๒	เพื่อให้ประชาชนในตำบลได้มีถนนสำหรับใช้ในการคมนาคมอย่างสะดวก รวดเร็ว	บริเวณข้างบ้านนายสมนึก พุ่มมาลา ถึง บ้านนางธนาธร ผิวผ่อง กว้าง ๓.๐๐ เมตร ยาว ๕๐๐ เมตร	-	-	๘๐๐,๐๐๐	-	-	ร้อยละหรือจำนวน ครั้วเรือนที่มีการคมนาคมสะดวก รวดเร็ว เพิ่มมากขึ้น	ครัวเรือนที่มีการคมนาคม สะดวก รวดเร็ว	กองช่าง
๙	โครงการปรับปรุงถนน คสล.หมู่ที่ ๒	เพื่อให้ประชาชนในตำบลได้มีถนนสำหรับใช้ในการคมนาคมอย่างสะดวก รวดเร็ว	บริเวณถนนลาดยางสายรวิหัว-ท่าลอบ ถึง บ้านนางคะนิงนิจ สง่างาม กว้าง ๓.๐๐ เมตร ยาว ๕๐๐ เมตร	-	-	-	-	๘๐๐,๐๐๐	ร้อยละหรือจำนวน ครั้วเรือนที่มีการคมนาคมสะดวก รวดเร็ว เพิ่มมากขึ้น	ครัวเรือนที่มีการคมนาคม สะดวก รวดเร็ว	กองช่าง
๑๐	โครงการก่อสร้างถนน คสล. หมู่ที่ ๓	เพื่อให้ประชาชนในตำบลได้มีถนนสำหรับใช้ในการคมนาคมอย่างสะดวก รวดเร็ว	บริเวณถนน คสล.เดิม ถึง บ้านนายณรงค์ สว่างแสง กว้าง ๓.๐๐ เมตร ยาว ๕๐๐ เมตร	๒๐๐,๐๐๐	-	-	-	-	ร้อยละหรือจำนวน ครั้วเรือนที่มีการคมนาคมสะดวก รวดเร็ว เพิ่มมากขึ้น	ครัวเรือนที่มีการคมนาคม สะดวก รวดเร็ว	กองช่าง
๑๑	โครงการก่อสร้างถนน คสล. หมู่ที่ ๓	เพื่อให้ประชาชนในตำบลได้มีถนนสำหรับใช้ในการคมนาคมอย่างสะดวก รวดเร็ว	บริเวณนายเอี้ยว เชื้อบุญถึง บ้านนางวันดี มณีเนียม กว้าง ๓.๐๐ เมตร ยาว ๕๐๐ เมตร	-	๒๐๐,๐๐๐	-	-	-	ร้อยละหรือจำนวน ครั้วเรือนที่มีการคมนาคมสะดวก รวดเร็ว เพิ่มมากขึ้น	ครัวเรือนที่มีการคมนาคม สะดวก รวดเร็ว	กองช่าง
๑๒	โครงการปูยางแอสฟัลท์ติกคอนกรีตทับถนน คสล.เดิม หมู่ที่ ๓	เพื่อให้ประชาชนในตำบลได้มีถนนสำหรับใช้ในการคมนาคมอย่างสะดวก รวดเร็ว	บริเวณนายสมบุญณ์ เมฆฉาย ถึง บ้านนายสมจิตร มณีเนียม กว้าง ๓.๐๐ เมตร ยาว ๕๐๐ เมตร	-	๑๐๐,๐๐๐	-	-	-	ร้อยละหรือจำนวน ครั้วเรือนที่มีการคมนาคมสะดวก รวดเร็ว เพิ่มมากขึ้น	ครัวเรือนที่มีการคมนาคม สะดวก รวดเร็ว	กองช่าง
๑๓	โครงการก่อสร้างถนน คสล. หมู่ที่ ๔	เพื่อให้ประชาชนในตำบลได้มีถนนสำหรับใช้ในการคมนาคมอย่างสะดวก รวดเร็ว	บริเวณบ้านนายวันชัย คำกระแสร ถึง เขตหมู่ที่ ๘ กว้าง ๓.๐๐ เมตร ยาว ๕๐๐ เมตร	-	-	๒๐๐,๐๐๐	-	-	ร้อยละหรือจำนวน ครั้วเรือนที่มีการคมนาคมสะดวก รวดเร็ว เพิ่มมากขึ้น	ครัวเรือนที่มีการคมนาคม สะดวก รวดเร็ว	กองช่าง
๑๔	โครงการก่อสร้างถนน คสล. หมู่ที่ ๔	เพื่อให้ประชาชนในตำบลได้มีถนนสำหรับใช้ในการคมนาคมอย่างสะดวก รวดเร็ว	บริเวณบ้านนางหวาย กลิ่นเทียน ถึง บ้านนายสมพงษ์ กลิ่นเทียน กว้าง ๓.๐๐ เมตร ยาว ๕๐๐ เมตร	๒๐๐,๐๐๐	-	-	-	-	ร้อยละหรือจำนวน ครั้วเรือนที่มีการคมนาคมสะดวก รวดเร็ว เพิ่มมากขึ้น	ครัวเรือนที่มีการคมนาคม สะดวก รวดเร็ว	กองช่าง

รายละเอียดโครงการพัฒนา  
แผนพัฒนาท้องถิ่น (พ.ศ. ๒๕๖๖ - ๒๕๗๐) แกะไข เพิ่มเติม เปลี่ยนแปลง ครั้งที่ ๒  
องค์การบริหารส่วนตำบลบ้านพราน

ยุทธศาสตร์ จ. ที่ ๑ พัฒนาเมืองน่าอยู่ สู้สังคมเป็นมั่นคงและเป็นสุข

ยุทธศาสตร์ที่ ๑ การพัฒนาด้านโครงสร้างพื้นฐาน

แผนงานที่ ๑ ก่อสร้าง ปรับปรุง บำรุงรักษาถนน สะพาน(ก่อสร้าง,ปรับปรุง , ถนนดิน , ถนน คสล.)

ที่	โครงการ	วัตถุประสงค์ของโครงการ	เป้าหมาย(ผลผลิตของโครงการ)	งบประมาณ					ตัวชี้วัด (KPI)	ผลที่คาดว่าจะได้รับ	หน่วยงานที่รับผิดชอบ
				๒๕๖๖	๒๕๖๗	๒๕๖๘	๒๕๖๙	๒๕๗๐			
				บาท	บาท	บาท	บาท	บาท			
๑๕	โครงการต่อเติมลู่วางถนน คสล. หมู่ที่ ๔	เพื่อให้ประชาชนในตำบลได้มีถนนสำหรับใช้ในการคมนาคมอย่างสะดวก รวดเร็ว	บริเวณบ้านนายประคอง แก้วจินดา จำนวน ๑ จุด	๑๐,๐๐๐	-	-	-	-	ร้อยละหรือจำนวนครัวเรือนที่มีการคมนาคมสะดวกรวดเร็วเพิ่มมากขึ้น	ครัวเรือนที่มีการคมนาคม สะดวก รวดเร็ว	กองช่าง
๑๖	โครงการขยายเขตถนนพร้อมก่อสร้างถนน คสล.หมู่ที่ ๔	เพื่อให้ประชาชนในตำบลได้มีถนนสำหรับใช้ในการคมนาคมอย่างสะดวก รวดเร็ว	บริเวณหลังบ้านนายธงชัย เกริกชัย ถึง สุดเขตหมู่ที่ ๔ กว้าง ๓.๐๐ เมตร ยาว ๕๐๐ เมตร	-	-	๘๐๐,๐๐๐	-	-	ร้อยละหรือจำนวนครัวเรือนที่มีการคมนาคมสะดวกรวดเร็วเพิ่มมากขึ้น	ครัวเรือนที่มีการคมนาคม สะดวก รวดเร็ว	กองช่าง
๑๗	โครงการปูยางแอสฟัลท์ติกคอนกรีตทับถนน คสล.เดิม หมู่ที่ ๔	เพื่อให้ประชาชนในตำบลได้มีถนนสำหรับใช้ในการคมนาคมอย่างสะดวก รวดเร็ว	บริเวณถนนลาดยางสายแสงสว่าง-ดอนปรู ถึงบ้านนายประคอง แก้วจินดา กว้าง ๓.๐๐ เมตร ยาว ๑,๐๐๐ เมตร	-	-	-	๑,๕๐๐,๐๐๐	-	ร้อยละหรือจำนวนครัวเรือนที่มีการคมนาคมสะดวกรวดเร็วเพิ่มมากขึ้น	ครัวเรือนที่มีการคมนาคม สะดวก รวดเร็ว	กองช่าง
๑๘	โครงการปูยางแอสฟัลท์ติกคอนกรีตทับถนน คสล.เดิม หมู่ที่ ๔	เพื่อให้ประชาชนในตำบลได้มีถนนสำหรับใช้ในการคมนาคมอย่างสะดวก รวดเร็ว	บริเวณบ้านนางศรีไพร สีเทียน ถึงบ้านนายไพรัช นาคนามกว้าง ๓.๐๐ เมตร ยาว ๒๐๐ เมตร	-	๒๐๐,๐๐๐	-	-	-	ร้อยละหรือจำนวนครัวเรือนที่มีการคมนาคมสะดวกรวดเร็วเพิ่มมากขึ้น	ครัวเรือนที่มีการคมนาคม สะดวก รวดเร็ว	กองช่าง
๑๙	โครงการปูยางแอสฟัลท์ติกคอนกรีตทับถนน คสล.เดิม หมู่ที่ ๔	เพื่อให้ประชาชนในตำบลได้มีถนนสำหรับใช้ในการคมนาคมอย่างสะดวก รวดเร็ว	บริเวณบ้านนายสมชาย ผิวผ่อง ถึง บ้านนายบุญเลิศ กว้าง ๓.๐๐ เมตร ยาว ๑,๐๐๐ เมตร	-	-	-	-	๑,๕๐๐,๐๐๐	ร้อยละหรือจำนวนครัวเรือนที่มีการคมนาคมสะดวกรวดเร็วเพิ่มมากขึ้น	ครัวเรือนที่มีการคมนาคม สะดวก รวดเร็ว	กองช่าง
๒๐	โครงการก่อสร้างถนน คสล. หมู่ที่ ๕	เพื่อให้ประชาชนในตำบลได้มีถนนสำหรับใช้ในการคมนาคมอย่างสะดวก รวดเร็ว	บริเวณถนน คสล.เดิม ถึง นายกรรณรินทร์ สาริกิจ กว้าง ๓.๐๐ เมตร ยาว ๕๐๐ เมตร	-	-	๒๐๐,๐๐๐	-	-	ร้อยละหรือจำนวนครัวเรือนที่มีการคมนาคมสะดวกรวดเร็วเพิ่มมากขึ้น	ครัวเรือนที่มีการคมนาคม สะดวก รวดเร็ว	กองช่าง
๒๑	โครงการปูยางแอสฟัลท์ติกคอนกรีตทับถนน คสล.เดิม หมู่ที่ ๕	เพื่อให้ประชาชนในตำบลได้มีถนนสำหรับใช้ในการคมนาคมอย่างสะดวก รวดเร็ว	บริเวณบ้านนางสมใจ ชื่นขจร ถึง บ้านนายพรชัย เกตุเกษตร กว้าง ๓.๐๐ เมตร ยาว ๓๐๐ เมตร	-	๓๐๐,๐๐๐	-	-	-	ร้อยละหรือจำนวนครัวเรือนที่มีการคมนาคมสะดวกรวดเร็วเพิ่มมากขึ้น	ครัวเรือนที่มีการคมนาคม สะดวก รวดเร็ว	กองช่าง

รายละเอียดโครงการพัฒนา  
แผนพัฒนาท้องถิ่น (พ.ศ. ๒๕๖๖ - ๒๕๗๐) แกะไข เพิ่มเติม เปลี่ยนแปลง ครั้งที่ ๒  
องค์การบริหารส่วนตำบลบ้านพราน

ยุทธศาสตร์ จ. ที่ ๑ พัฒนาเมืองน่าอยู่ สู้สังคมเป็นมั่นคงและเป็นสุข

ยุทธศาสตร์ที่ ๑ การพัฒนาด้านโครงสร้างพื้นฐาน

แผนงานที่ ๑ ก่อสร้าง ปรับปรุง บำรุงรักษาถนน สะพาน(ก่อสร้าง,ปรับปรุง , ถนนดิน , ถนน คสล.)

ที่	โครงการ	วัตถุประสงค์ของโครงการ	เป้าหมาย(ผลผลิตของโครงการ)	งบประมาณ					ตัวชี้วัด (KPI)	ผลที่คาดว่าจะได้รับ	หน่วยงานที่รับผิดชอบ
				๒๕๖๖	๒๕๖๗	๒๕๖๘	๒๕๖๙	๒๕๗๐			
				บาท	บาท	บาท	บาท	บาท			
๒๒	โครงการก่อสร้างถนน คสล. หมู่ที่ ๕	เพื่อให้ประชาชนในตำบลได้มีถนนสำหรับใช้ในการคมนาคมอย่างสะดวก รวดเร็ว	บริเวณหน้าบ้านนายมานะ คงใหญ่ ถึง คลองทิ้งน้ำหนองรี กว้าง ๓.๐๐ เมตร ยาว ๕๐๐ เมตร	-	-	๘๐๐,๐๐๐	-	-	ร้อยละหรือจำนวน ครัวเรือนที่มีการ คมนาคมสะดวก เร็ว เพิ่มมากขึ้น	ครัวเรือนที่มีการ คมนาคม สะดวก รวดเร็ว	กองช่าง
๒๓	โครงการปูยางแอสฟัลท์ติกคอนกรีตทับถนน คสล.เดิม หมู่ที่ ๕	เพื่อให้ประชาชนในตำบลได้มีถนนสำหรับใช้ในการคมนาคมอย่างสะดวก รวดเร็ว	บริเวณประตูน้ำ - บ้านนางปราณี จันทร์ค่ากว้าง ๔.๐๐ เมตร ยาว ๑๓ เมตร	๔๐๐,๐๐๐	-	-	-	-	ร้อยละหรือจำนวน ครัวเรือนที่มีการ คมนาคมสะดวก เร็ว เพิ่มมากขึ้น	ครัวเรือนที่มีการ คมนาคม สะดวก รวดเร็ว	กองช่าง
๒๔	โครงการปูยางแอสฟัลท์ติกคอนกรีตทับถนน คสล.เดิม หมู่ที่ ๕	เพื่อให้ประชาชนในตำบลได้มีถนนสำหรับใช้ในการคมนาคมอย่างสะดวก รวดเร็ว	บริเวณถนนลาดยางสายบ้านริ้ว-บ้านแก - บ้านนายพิบูล เกตุเกษร กว้าง ๔.๐๐ เมตร ยาว ๕๕๐ เมตร	๕๐๐,๐๐๐	-	-	-	-	ร้อยละหรือจำนวน ครัวเรือนที่มีการ คมนาคมสะดวก เร็ว เพิ่มมากขึ้น	ครัวเรือนที่มีการ คมนาคม สะดวก รวดเร็ว	กองช่าง
๒๕	โครงการก่อสร้างถนน คสล. หมู่ที่ ๕	เพื่อให้ประชาชนในตำบลได้มีถนนสำหรับใช้ในการคมนาคมอย่างสะดวก รวดเร็ว	บริเวณถนน คสล.เดิม ถึงบ้านนายดี ช่างประดิษฐ์ กว้าง ๓.๐๐ เมตร ยาว ๕๐๐ เมตร	-	-	๒๐๐,๐๐๐	-	-	ร้อยละหรือจำนวน ครัวเรือนที่มีการ คมนาคมสะดวก เร็ว เพิ่มมากขึ้น	ครัวเรือนที่มีการ คมนาคม สะดวก รวดเร็ว	กองช่าง
๒๖	โครงการก่อสร้างถนน คสล. หมู่ที่ ๖	เพื่อให้ประชาชนในตำบลได้มีถนนสำหรับใช้ในการคมนาคมอย่างสะดวก รวดเร็ว	บริเวณบ้านนางแก้ว นกศรี ถึง นายสอน เพชรประสม กว้าง ๓.๐๐ เมตร ยาว ๕๐๐ เมตร	-	-	-	-	๒๐๐,๐๐๐	ร้อยละหรือจำนวน ครัวเรือนที่มีการ คมนาคมสะดวก เร็ว เพิ่มมากขึ้น	ครัวเรือนที่มีการ คมนาคม สะดวก รวดเร็ว	กองช่าง
๒๗	โครงการก่อสร้างถนน คสล. หมู่ที่ ๖	เพื่อให้ประชาชนในตำบลได้มีถนนสำหรับใช้ในการคมนาคมอย่างสะดวก รวดเร็ว	บริเวณบ้านนายชิน แดงทับ ถึง นางนางประนอม เรืองฤทธิ์ กว้าง ๓.๐๐ เมตร ยาว ๕๐๐ เมตร	-	๒๐๐,๐๐๐	-	-	-	ร้อยละหรือจำนวน ครัวเรือนที่มีการ คมนาคมสะดวก เร็ว เพิ่มมากขึ้น	ครัวเรือนที่มีการ คมนาคม สะดวก รวดเร็ว	กองช่าง
๒๘	โครงการก่อสร้างถนน คสล. หมู่ที่ ๖	เพื่อให้ประชาชนในตำบลได้มีถนนสำหรับใช้ในการคมนาคมอย่างสะดวก รวดเร็ว	บริเวณนายสมพิช เดชบำรุง ถึง นายสอนอื่น เพชรประสม กว้าง ๓.๐๐ เมตร ยาว ๕๐๐ เมตร	๒๐๐,๐๐๐	-	-	-	-	ร้อยละหรือจำนวน ครัวเรือนที่มีการ คมนาคมสะดวก เร็ว เพิ่มมากขึ้น	ครัวเรือนที่มีการ คมนาคม สะดวก รวดเร็ว	กองช่าง



รายละเอียดโครงการพัฒนา  
แผนพัฒนาท้องถิ่น (พ.ศ. ๒๕๖๖ - ๒๕๗๐) แกะไข เพิ่มเติม เปลี่ยนแปลง ครั้งที่ ๒  
องค์การบริหารส่วนตำบลบ้านพราน

ยุทธศาสตร์ จ. ที่ ๑ พัฒนาเมืองน่าอยู่ สู้สังคมเป็นมั่นคงและเป็นสุข

ยุทธศาสตร์ที่ ๑ การพัฒนาด้านโครงสร้างพื้นฐาน

แผนงานที่ ๑ ก่อสร้าง ปรับปรุง บำรุงรักษาถนน สะพาน(ก่อสร้าง,ปรับปรุง , ถนนดิน , ถนน คสล.)

ที่	โครงการ	วัตถุประสงค์ของโครงการ	เป้าหมาย(ผลผลิตของโครงการ)	งบประมาณ					ตัวชี้วัด (KPI)	ผลที่คาดว่าจะได้รับ	หน่วยงานที่รับผิดชอบ
				๒๕๖๖	๒๕๖๗	๒๕๖๘	๒๕๖๙	๒๕๗๐			
				บาท	บาท	บาท	บาท	บาท			
๒๙	โครงการก่อสร้างถนน คสล. หมู่ที่ ๖	เพื่อให้ประชาชนในตำบลได้มีถนนสำหรับใช้ในการคมนาคมอย่างสะดวก รวดเร็ว	บ้านนางบรรจง สารกิจ ถึง บ้านนางวันเพ็ญ วาริรักษ์ กว้าง ๓.๐๐ เมตร ยาว ๕๐๐ เมตร	๓๐๐,๐๐๐	๓๐๐,๐๐๐	-	-	-	ร้อยละหรือจำนวน ครัวเรือนที่มีการ คมนาคมสะดวก เร็ว เพิ่มมากขึ้น	ครัวเรือนที่มีการ คมนาคม สะดวก รวดเร็ว	กองช่าง
๓๐	โครงการซ่อมสร้างถนน คสล.หมู่ที่ ๗	เพื่อให้ประชาชนในตำบลได้มีถนนสำหรับใช้ในการคมนาคมอย่างสะดวก รวดเร็ว	บริเวณถนนลาดยางสายท่าจันทร์-ยางห้าร้อย ถึง นานาง สะอึ้ง บุญศรี กว้าง ๓.๐๐ เมตร ยาว ๕๐๐ เมตร	-	-	-	-	๒๐๐,๐๐๐	ร้อยละหรือจำนวน ครัวเรือนที่มีการ คมนาคมสะดวก เร็ว เพิ่มมากขึ้น	ครัวเรือนที่มีการ คมนาคม สะดวก รวดเร็ว	กองช่าง
๓๑	โครงการปรับปรุงถนน คสล.หมู่ที่ ๗	เพื่อให้ประชาชนในตำบลได้มีถนนสำหรับใช้ในการคมนาคมอย่างสะดวก รวดเร็ว	บริเวณทางโค้งบ้านนางน้อย ฉัตรทอง จำนวน ๑ จุด	-	๕๐,๐๐๐	-	-	-	ร้อยละหรือจำนวน ครัวเรือนที่มีการ คมนาคมสะดวก เร็ว เพิ่มมากขึ้น	ครัวเรือนที่มีการ คมนาคม สะดวก รวดเร็ว	กองช่าง
๓๒	โครงการก่อสร้างถนน คสล. หมู่ที่ ๗	เพื่อให้ประชาชนในตำบลได้มีถนนสำหรับใช้ในการคมนาคมอย่างสะดวก รวดเร็ว	บริเวณศาลาประชาคม ถึง บ้านนายธานี สถาวร กว้าง ๓.๐๐ เมตร ยาว ๕๐๐ เมตร	๒๐๐,๐๐๐	-	-	-	-	ร้อยละหรือจำนวน ครัวเรือนที่มีการ คมนาคมสะดวก เร็ว เพิ่มมากขึ้น	ครัวเรือนที่มีการ คมนาคม สะดวก รวดเร็ว	กองช่าง
๓๓	โครงการก่อสร้างถนน คสล. หมู่ที่ ๗	เพื่อให้ประชาชนในตำบลได้มีถนนสำหรับใช้ในการคมนาคมอย่างสะดวก รวดเร็ว	บริเวณคันคลองชลประทาน ถึง บริเวณถนน คสล.หมู่ที่ ๖ และ หมู่ที่ ๗ กว้าง ๓.๐๐ เมตร ยาว ๕๐๐ เมตร	-	-	๒๐๐,๐๐๐	-	-	ร้อยละหรือจำนวน ครัวเรือนที่มีการ คมนาคมสะดวก เร็ว เพิ่มมากขึ้น	ครัวเรือนที่มีการ คมนาคม สะดวก รวดเร็ว	กองช่าง
๓๔	โครงการปูยางแอสฟัลท์ติกคอนกรีตทับถนน คสล.เดิม หมู่ที่ ๗	เพื่อให้ประชาชนในตำบลได้มีถนนสำหรับใช้ในการคมนาคมอย่างสะดวก รวดเร็ว	บริเวณศาลาประชาคมหมู่ที่ ๗ ถึง คอสะพานวัดวังน้ำเย็น กว้าง ๓.๐๐ เมตร ยาว ๑,๐๐๐ เมตร	๒๐๐,๐๐๐	-	-	-	-	ร้อยละหรือจำนวน ครัวเรือนที่มีการ คมนาคมสะดวก เร็ว เพิ่มมากขึ้น	ครัวเรือนที่มีการ คมนาคม สะดวก รวดเร็ว	กองช่าง
๓๕	โครงการก่อสร้างถนน คสล. หมู่ที่ ๗	เพื่อให้ประชาชนในตำบลได้มีถนนสำหรับใช้ในการคมนาคมอย่างสะดวก รวดเร็ว	บริเวณนายต่าย ถึง นานายทุเรียน สดงาม กว้าง ๓.๐๐ เมตร ยาว ๕๐๐ เมตร	-	-	-	-	๘๐๐,๐๐๐	ร้อยละหรือจำนวน ครัวเรือนที่มีการ คมนาคมสะดวก เร็ว เพิ่มมากขึ้น	ครัวเรือนที่มีการ คมนาคม สะดวก รวดเร็ว	กองช่าง

รายละเอียดโครงการพัฒนา  
แผนพัฒนาท้องถิ่น (พ.ศ. ๒๕๖๖ - ๒๕๗๐) แกะไข เพิ่มเติม เปลี่ยนแปลง ครั้งที่ ๒  
องค์การบริหารส่วนตำบลบ้านพราน

ยุทธศาสตร์ จ. ที่ ๑ พัฒนาเมืองน่าอยู่ สู้สังคมเป็นมั่นคงและเป็นสุข

ยุทธศาสตร์ที่ ๑ การพัฒนาด้านโครงสร้างพื้นฐาน

แผนงานที่ ๑ ก่อสร้าง ปรับปรุง บำรุงรักษาถนน สะพาน(ก่อสร้าง,ปรับปรุง , ถนนดิน , ถนน คสล.)

ที่	โครงการ	วัตถุประสงค์ของโครงการ	เป้าหมาย(ผลผลิตของโครงการ)	งบประมาณ					ตัวชี้วัด (KPI)	ผลที่คาดว่าจะได้รับ	หน่วยงานที่รับผิดชอบ
				๒๕๖๖	๒๕๖๗	๒๕๖๘	๒๕๖๙	๒๕๗๐			
				บาท	บาท	บาท	บาท	บาท			
๓๖	โครงการก่อสร้างถนน คสล. หมู่ที่ ๗	เพื่อให้ประชาชนในตำบลได้มีถนนสำหรับใช้ในการคมนาคมอย่างสะดวก รวดเร็ว	บริเวณ คสล.เดิม ถึง นานางมานิต พัฒน์ธนกิจ กว้าง ๔.๐๐ เมตร ยาว ๕๐๐ เมตร	๓๑๐,๐๐๐	-	-	-	-	ร้อยละหรือจำนวน ครัวเรือนที่มีการ คมนาคมสะดวก เร็ว เพิ่มมากขึ้น	ครัวเรือนที่มีการ คมนาคม สะดวก รวดเร็ว	กองช่าง
๓๗	โครงการก่อสร้างถนน คสล. หมู่ที่ ๗	เพื่อให้ประชาชนในตำบลได้มีถนนสำหรับใช้ในการคมนาคมอย่างสะดวก รวดเร็ว	บริเวณถนนสายแสวงหา-ดอนปुरु ถึง บ้านนายชด อยู่สุข กว้าง ๓.๐๐ เมตร ยาว ๕๐๐ เมตร	๒๐๐,๐๐๐	-	-	-	-	ร้อยละหรือจำนวน ครัวเรือนที่มีการ คมนาคมสะดวก เร็ว เพิ่มมากขึ้น	ครัวเรือนที่มีการ คมนาคม สะดวก รวดเร็ว	กองช่าง
๓๘	โครงการก่อสร้างถนน คสล. หมู่ที่ ๗	เพื่อให้ประชาชนในตำบลได้มีถนนสำหรับใช้ในการคมนาคมอย่างสะดวก รวดเร็ว	บริเวณบ้านนายอุเบก คำชื่น ถึง เขตหมู่ที่ ๒ ต.วังน้ำเย็น กว้าง ๓.๐๐ เมตร ยาว ๕๐๐ เมตร	๒๐๐,๐๐๐	-	-	-	-	ร้อยละหรือจำนวน ครัวเรือนที่มีการ คมนาคมสะดวก เร็ว เพิ่มมากขึ้น	ครัวเรือนที่มีการ คมนาคม สะดวก รวดเร็ว	กองช่าง
๓๙	โครงการปูยางแอสฟัลท์ติกคอนกรีตทับถนน คสล.เดิม หมู่ที่ ๗	เพื่อให้ประชาชนในตำบลได้มีถนนสำหรับใช้ในการคมนาคมอย่างสะดวก รวดเร็ว	บริเวณถนนสายแสวงหา-ดอนปुरु ถึง บ้านนายชด อยู่สุข กว้าง ๓.๐๐ เมตร ยาว ๑,๐๐๐ เมตร	๒๐๐,๐๐๐	-	-	-	-	ร้อยละหรือจำนวน ครัวเรือนที่มีการ คมนาคมสะดวก เร็ว เพิ่มมากขึ้น	ครัวเรือนที่มีการ คมนาคม สะดวก รวดเร็ว	กองช่าง
๔๐	โครงการก่อสร้างถนน คสล. หมู่ที่ ๗	เพื่อให้ประชาชนในตำบลได้มีถนนสำหรับใช้ในการคมนาคมอย่างสะดวก รวดเร็ว	บริเวณศาลาประชาคมหมู่ที่ ๗ ถึง คอสะพานวัดวังน้ำเย็น กว้าง ๓.๐๐ เมตร ยาว ๕๐๐ เมตร	-	-	-	๒๐๐,๐๐๐	-	ร้อยละหรือจำนวน ครัวเรือนที่มีการ คมนาคมสะดวก เร็ว เพิ่มมากขึ้น	ครัวเรือนที่มีการ คมนาคม สะดวก รวดเร็ว	กองช่าง
๔๑	โครงการก่อสร้างถนน คสล. หมู่ที่ ๘	เพื่อให้ประชาชนในตำบลได้มีถนนสำหรับใช้ในการคมนาคมอย่างสะดวก รวดเร็ว	บริเวณหน้าบ้านนายวิเชียร สอดสี ถึง บ้านนายเกษม อินทร์อุไร กว้าง ๓.๕๐ เมตร ยาว ๒๐๐ เมตร	๓๐๐,๐๐๐	-	-	-	-	ร้อยละหรือจำนวน ครัวเรือนที่มีการ คมนาคมสะดวก เร็ว เพิ่มมากขึ้น	ครัวเรือนที่มีการ คมนาคม สะดวก รวดเร็ว	กองช่าง
๔๒	โครงการก่อสร้างถนน คสล. หมู่ที่ ๘	เพื่อให้ประชาชนในตำบลได้มีถนนสำหรับใช้ในการคมนาคมอย่างสะดวก รวดเร็ว	บริเวณถนน คสล.เดิม ถึง นานายอนันต์ สอดสี กว้าง ๓.๐๐ เมตร ยาว ๕๐๐ เมตร	-	๒๐๐,๐๐๐	-	-	-	ร้อยละหรือจำนวน ครัวเรือนที่มีการ คมนาคมสะดวก เร็ว เพิ่มมากขึ้น	ครัวเรือนที่มีการ คมนาคม สะดวก รวดเร็ว	กองช่าง

รายละเอียดโครงการพัฒนา  
แผนพัฒนาท้องถิ่น (พ.ศ. ๒๕๖๖ - ๒๕๗๐) แกะไข เพิ่มเติม เปลี่ยนแปลง ครั้งที่ ๒  
องค์การบริหารส่วนตำบลบ้านพราน

ยุทธศาสตร์ จ. ที่ ๑ พัฒนาเมืองน่าอยู่ สู้สังคมเป็นมั่นคงและเป็นสุข

ยุทธศาสตร์ที่ ๑ การพัฒนาด้านโครงสร้างพื้นฐาน

แผนงานที่ ๑ ก่อสร้าง ปรับปรุง บำรุงรักษาถนน สะพาน(ก่อสร้าง,ปรับปรุง , ถนนดิน , ถนน คสล.)

ที่	โครงการ	วัตถุประสงค์ของโครงการ	เป้าหมาย(ผลผลิตของโครงการ)	งบประมาณ					ตัวชี้วัด (KPI)	ผลที่คาดว่าจะได้รับ	หน่วยงานที่รับผิดชอบ
				๒๕๖๖	๒๕๖๗	๒๕๖๘	๒๕๖๙	๒๕๗๐			
				บาท	บาท	บาท	บาท	บาท			
๔๓	โครงการก่อสร้างถนน คสล. หมู่ที่ ๘	เพื่อให้ประชาชนในตำบลได้มีถนนสำหรับใช้ในการคมนาคมอย่างสะดวก รวดเร็ว	บริเวณบ้านนายประนอม ครงตน ถึง นานายชะลอ หอมชื่น กว้าง ๓.๐๐ เมตร ยาว ๕๐๐ เมตร	-	๒๐๐,๐๐๐	-	-	-	ร้อยละหรือจำนวน ครัวเรือนที่มีการ คมนาคมสะดวก เร็ว เพิ่มมากขึ้น	ครัวเรือนที่มีการ คมนาคม สะดวก รวดเร็ว	กองช่าง
๔๔	โครงการก่อสร้างถนน คสล. หมู่ที่ ๘	เพื่อให้ประชาชนในตำบลได้มีถนนสำหรับใช้ในการคมนาคมอย่างสะดวก รวดเร็ว	บริเวณบ้านนายอนันต์ สอดสี ถึง บ้านนายบัว ฉัตรทอง กว้าง ๓.๐๐ เมตร ยาว ๕๐๐ เมตร	๒๐๐,๐๐๐	-	-	-	-	ร้อยละหรือจำนวน ครัวเรือนที่มีการ คมนาคมสะดวก เร็ว เพิ่มมากขึ้น	ครัวเรือนที่มีการ คมนาคม สะดวก รวดเร็ว	กองช่าง
๔๕	โครงการก่อสร้างถนน คสล. หมู่ที่ ๘	เพื่อให้ประชาชนในตำบลได้มีถนนสำหรับใช้ในการคมนาคมอย่างสะดวก รวดเร็ว	บริเวณบ้านนายอนันต์ สอดสี ถึง บ้านนายสมพิศ ใหญ่ยิ่ง กว้าง ๓.๐๐ เมตร ยาว ๕๐๐ เมตร	-	-	-	๒๐๐,๐๐๐	-	ร้อยละหรือจำนวน ครัวเรือนที่มีการ คมนาคมสะดวก เร็ว เพิ่มมากขึ้น	ครัวเรือนที่มีการ คมนาคม สะดวก รวดเร็ว	กองช่าง
๔๖	โครงการก่อสร้างถนน คสล. หมู่ที่ ๙	เพื่อให้ประชาชนในตำบลได้มีถนนสำหรับใช้ในการคมนาคมอย่างสะดวก รวดเร็ว	บริเวณถนนลาดยางสายแสงหา-ดอนปุรุ ถึง นานายสว่าง ดาวลอย (ตรงบ้านนายทิม ทองขาว) กว้าง ๓.๐๐ เมตรยาว ๕๐๐เมตร	๒๐๐,๐๐๐	-	-	-	-	ร้อยละหรือจำนวน ครัวเรือนที่มีการ คมนาคมสะดวก เร็ว เพิ่มมากขึ้น	ครัวเรือนที่มีการ คมนาคม สะดวก รวดเร็ว	กองช่าง
๔๗	โครงการก่อสร้างถนน คสล. หมู่ที่ ๙	เพื่อให้ประชาชนในตำบลได้มีถนนสำหรับใช้ในการคมนาคมอย่างสะดวก รวดเร็ว	บริเวณนางพุง วาริรักษ์ ถึง บ้านนายชลอ ใจไทย กว้าง ๓.๐๐ เมตร ยาว ๕๐๐ เมตร	๒๐๐,๐๐๐	-	-	-	-	ร้อยละหรือจำนวน ครัวเรือนที่มีการ คมนาคมสะดวก เร็ว เพิ่มมากขึ้น	ครัวเรือนที่มีการ คมนาคม สะดวก รวดเร็ว	กองช่าง
๔๘	โครงการก่อสร้างถนน คสล. หมู่ที่ ๙	เพื่อให้ประชาชนในตำบลได้มีถนนสำหรับใช้ในการคมนาคมอย่างสะดวก รวดเร็ว	บริเวณบ้านนายเสมียน เกตุพงษ์ ถึงบ้านนางข้าเรื่อง มีสี กว้าง ๓.๐๐ เมตร ยาว ๕๐๐ เมตร	๒๐๐,๐๐๐	-	-	-	-	ร้อยละหรือจำนวน ครัวเรือนที่มีการ คมนาคมสะดวก เร็ว เพิ่มมากขึ้น	ครัวเรือนที่มีการ คมนาคม สะดวก รวดเร็ว	กองช่าง
๔๙	โครงการก่อสร้างถนน คสล. หมู่ที่ ๙	เพื่อให้ประชาชนในตำบลได้มีถนนสำหรับใช้ในการคมนาคมอย่างสะดวก รวดเร็ว	บริเวณบ้านนายณรงค์ จัยเสียง เพระะ ถึงบ้านนางข้าเรื่อง มีสี กว้าง ๓.๐๐ เมตร ยาว ๕๐๐ เมตร	๒๐๐,๐๐๐	-	-	-	-	ร้อยละหรือจำนวน ครัวเรือนที่มีการ คมนาคมสะดวก เร็ว เพิ่มมากขึ้น	ครัวเรือนที่มีการ คมนาคม สะดวก รวดเร็ว	กองช่าง

รายละเอียดโครงการพัฒนา  
แผนพัฒนาท้องถิ่น (พ.ศ. ๒๕๖๖ - ๒๕๗๐) แกไข เพิ่มเติม เปลี่ยนแปลง ครั้งที่ ๒  
องค์การบริหารส่วนตำบลบ้านพราน

ยุทธศาสตร์ จ. ที่ ๑ พัฒนาเมืองน่าอยู่ สู้สังคมเป็นมั่นคงและเป็นสุข

ยุทธศาสตร์ที่ ๑ การพัฒนาด้านโครงสร้างพื้นฐาน

แผนงานที่ ๑ ก่อสร้าง ปรับปรุง บำรุงรักษาถนน สะพาน(ก่อสร้าง,ปรับปรุง , ถนนดิน , ถนน คสล.)

ที่	โครงการ	วัตถุประสงค์ของโครงการ	เป้าหมาย(ผลผลิตของโครงการ)	งบประมาณ					ตัวชี้วัด (KPI)	ผลที่คาดว่าจะได้รับ	หน่วยงานที่รับผิดชอบ
				๒๕๖๖	๒๕๖๗	๒๕๖๘	๒๕๖๙	๒๕๗๐			
				บาท	บาท	บาท	บาท	บาท			
๕๐	โครงการก่อสร้างถนน คสล. หมู่ที่ ๑๐	เพื่อให้ประชาชนในตำบลได้มีถนนสำหรับใช้ในการคมนาคมอย่างสะดวก รวดเร็ว	บริเวณบ้านนางวันดี จันทรังาม ถึง นางนางอนงค์ จันทรสุวรรณ กว้าง ๓.๐๐ เมตร ยาว ๕๐๐ เมตร	๒๐๐,๐๐๐	-	-	-	-	ร้อยละหรือจำนวน คร้วเรือนที่มีการคมนาคมสะดวก รวดเร็ว เพิ่มมากขึ้น	ครัวเรือนที่มีการคมนาคม สะดวก รวดเร็ว	กองช่าง
๕๑	โครงการก่อสร้างถนน คสล. หมู่ที่ ๑๐	เพื่อให้ประชาชนในตำบลได้มีถนนสำหรับใช้ในการคมนาคมอย่างสะดวก รวดเร็ว	บริเวณบ้านนางพัชราภรณ์ ประสาทศิลป์ ถึง นางนางเสนอบัวกนก กว้าง ๔.๐๐ เมตร ยาว ๑๔๐ เมตร	๓๐๐,๐๐๐	-	-	-	-	ร้อยละหรือจำนวน คร้วเรือนที่มีการคมนาคมสะดวก รวดเร็ว เพิ่มมากขึ้น	ครัวเรือนที่มีการคมนาคม สะดวก รวดเร็ว	กองช่าง
๕๒	โครงการก่อสร้างถนน คสล. หมู่ที่ ๑๐	เพื่อให้ประชาชนในตำบลได้มีถนนสำหรับใช้ในการคมนาคมอย่างสะดวก รวดเร็ว	บริเวณถนน คสล.เดิม ถึง ถนนลาดยางสายบ้านริ้วหว่า-บ้านแก กว้าง ๔.๐๐ เมตร ยาว ๑๑ เมตร	๓๐,๐๐๐	-	-	-	-	ร้อยละหรือจำนวน คร้วเรือนที่มีการคมนาคมสะดวก รวดเร็ว เพิ่มมากขึ้น	ครัวเรือนที่มีการคมนาคม สะดวก รวดเร็ว	กองช่าง
๕๓	โครงการก่อสร้างถนน คสล. หมู่ที่ ๑๐	เพื่อให้ประชาชนในตำบลได้มีถนนสำหรับใช้ในการคมนาคมอย่างสะดวก รวดเร็ว	บริเวณบ้านนายมานิต ปันทรัพย์ ถึง ถนนลาดยางสายบ้านแก-ท่าลอบ กว้าง ๓.๐๐ เมตร ยาว ๑๕๐ เมตร	-	๒๐๐,๐๐๐	-	-	-	ร้อยละหรือจำนวน คร้วเรือนที่มีการคมนาคมสะดวก รวดเร็ว เพิ่มมากขึ้น	ครัวเรือนที่มีการคมนาคม สะดวก รวดเร็ว	กองช่าง
๕๔	โครงการก่อสร้างถนน คสล. หมู่ที่ ๑๐	เพื่อให้ประชาชนในตำบลได้มีถนนสำหรับใช้ในการคมนาคมอย่างสะดวก รวดเร็ว	บริเวณถนนลาดยางสายริ้วหว่า-ท่าลอบ ถึง บ้านนางเสียน กว้าง ๓.๐๐ เมตร ยาว ๕๐๐ เมตร	-	-	-	-	๘๐๐,๐๐๐	ร้อยละหรือจำนวน คร้วเรือนที่มีการคมนาคมสะดวก รวดเร็ว เพิ่มมากขึ้น	ครัวเรือนที่มีการคมนาคม สะดวก รวดเร็ว	กองช่าง
	รวม ๕๔ โครงการ			๔,๔๐๐,๐๐๐	๙๐๐,๐๐๐	๓,๔๐๐,๐๐๐	๖,๙๕๐,๐๐๐	๘,๑๐๐,๐๐๐			

**รายละเอียดโครงการพัฒนา**  
**แผนพัฒนาท้องถิ่น (พ.ศ. ๒๕๖๖ - ๒๕๗๐) แก้ไข เพิ่มเติม เปลี่ยนแปลง ครั้งที่ ๒**  
**องค์การบริหารส่วนตำบลบ้านพราน**

ยุทธศาสตร์ จ. ที่ ๑ พัฒนาเมืองน่าอยู่ สู้สังคมเป็นมั่นคงและเป็นสุข

ยุทธศาสตร์ที่ ๑ การพัฒนาด้านโครงสร้างพื้นฐาน

แผนงานที่ ๑ ก่อสร้าง ปรับปรุง บำรุงรักษาถนน สะพาน (ก่อสร้าง ปรับปรุงถนนลูกรัง,หินคลุก)

ที่	โครงการ	วัตถุประสงค์ของโครงการ	เป้าหมาย(ผลผลิตของโครงการ)	งบประมาณ					ตัวชี้วัด (KPI)	ผลที่คาดว่าจะได้รับ	หน่วยงานที่รับผิดชอบ
				๒๕๖๖	๒๕๖๗	๒๕๖๘	๒๕๖๙	๒๕๗๐			
				บาท	บาท	บาท	บาท	บาท			
๑	โครงการลงลูกรังหรือหินคลุกปรับปรุงถนน หมู่ ๑	เพื่อให้ประชาชนในตำบลได้มีถนนสำหรับใช้ในการคมนาคมอย่างสะดวก รวดเร็ว	บริเวณบ้านนายฮ้วน มาพิทักษ์ ถึง คลองทิ้งน้ำ กว้าง ๔.๐๐ เมตร ยาว ๕๐๐ เมตร	-	-	๒๐,๐๐๐	-	-	ร้อยละหรือจำนวน คริวเรือนที่มีการคมนาคม สะดวกรวดเร็วเพิ่มมากขึ้น	คริวเรือนที่มีการคมนาคม สะดวก รวดเร็ว	กองช่าง
๒	โครงการลงลูกรังหรือหินคลุกปรับปรุงถนน หมู่ ๒	เพื่อให้ประชาชนในตำบลได้มีถนนสำหรับใช้ในการคมนาคมอย่างสะดวก รวดเร็ว	บริเวณบ้านนางนกแก้ว ถึง นางชิน ช่างประดิษฐ์ กว้าง ๔.๐๐ เมตร ยาว ๕๐๐ เมตร	๒๐,๐๐๐	-	-	-	-	ร้อยละหรือจำนวน คริวเรือนที่มีการคมนาคม สะดวกรวดเร็วเพิ่มมากขึ้น	คริวเรือนที่มีการคมนาคม สะดวก รวดเร็ว	กองช่าง
๓	โครงการลงลูกรังหรือหินคลุกปรับปรุงถนน หมู่ ๒	เพื่อให้ประชาชนในตำบลได้มีถนนสำหรับใช้ในการคมนาคมอย่างสะดวก รวดเร็ว	บริเวณนางนกแก้ว สีเทียน ถึง นานายเฮง ออมใช้ กว้าง ๔.๐๐ เมตร ยาว ๕๐๐ เมตร	๒๐,๐๐๐	-	-	-	-	ร้อยละหรือจำนวน คริวเรือนที่มีการคมนาคม สะดวกรวดเร็วเพิ่มมากขึ้น	คริวเรือนที่มีการคมนาคม สะดวก รวดเร็ว	กองช่าง
๔	โครงการลงลูกรังหรือหินคลุกปรับปรุงถนน หมู่ ๒	เพื่อให้ประชาชนในตำบลได้มีถนนสำหรับใช้ในการคมนาคมอย่างสะดวก รวดเร็ว	บริเวณคั่นคลองหนองรี ถึง บ้านนางสำริด ชาวประไพ กว้าง ๒.๕๐ เมตร ยาว ๕๐๐ เมตร	๔๐,๐๐๐	-	-	-	-	ร้อยละหรือจำนวน คริวเรือนที่มีการคมนาคม สะดวกรวดเร็วเพิ่มมากขึ้น	คริวเรือนที่มีการคมนาคม สะดวก รวดเร็ว	กองช่าง
๕	โครงการลงลูกรังหรือหินคลุกปรับปรุงถนน หมู่ ๓	เพื่อให้ประชาชนในตำบลได้มีถนนสำหรับใช้ในการคมนาคมอย่างสะดวก รวดเร็ว	บริเวณถนน คสล.เดิม ถึง บ้านนางสุทิด ทรงดาวเรือง กว้าง ๔.๐๐ เมตร ยาว ๕๐๐ เมตร	๒๐,๐๐๐	-	-	-	-	ร้อยละหรือจำนวน คริวเรือนที่มีการคมนาคม สะดวกรวดเร็วเพิ่มมากขึ้น	คริวเรือนที่มีการคมนาคม สะดวก รวดเร็ว	กองช่าง
๖	โครงการลงลูกรังหรือหินคลุกปรับปรุงถนน หมู่ ๓	เพื่อให้ประชาชนในตำบลได้มีถนนสำหรับใช้ในการคมนาคมอย่างสะดวก รวดเร็ว	บริเวณบ้านนางไสว เมฆพันธ์ กว้าง ๔.๐๐ เมตร ยาว ๕๐๐ เมตร	๒๐,๐๐๐	-	-	-	-	ร้อยละหรือจำนวน คริวเรือนที่มีการคมนาคม สะดวกรวดเร็วเพิ่มมากขึ้น	คริวเรือนที่มีการคมนาคม สะดวก รวดเร็ว	กองช่าง
๗	โครงการก่อสร้างถนนดินพร้อมลูกรังหรือหินคลุกปรับปรุงถนน หมู่ ๓	เพื่อให้ประชาชนในตำบลได้มีถนนสำหรับใช้ในการคมนาคมอย่างสะดวก รวดเร็ว	บริเวณบ้านนายบุญนาค หอมกรุ่น ถึง สุดเขตหมู่ที่ ๓ กว้าง ๔.๐๐ เมตร ยาว ๕๐๐ เมตร	๘๐,๐๐๐	-	-	-	-	ร้อยละหรือจำนวน คริวเรือนที่มีการคมนาคม สะดวกรวดเร็วเพิ่มมากขึ้น	คริวเรือนที่มีการคมนาคม สะดวก รวดเร็ว	กองช่าง
๘	โครงการลงลูกรังหรือหินคลุกปรับปรุงถนน หมู่ ๓	เพื่อให้ประชาชนในตำบลได้มีถนนสำหรับใช้ในการคมนาคมอย่างสะดวก รวดเร็ว	เขตติดต่อหมู่ที่ ๔ บริเวณคลองหนองรี กว้าง ๔.๐๐ เมตร ยาว ๕๐๐ เมตร	๒๐,๐๐๐	-	-	-	-	ร้อยละหรือจำนวน คริวเรือนที่มีการคมนาคม สะดวกรวดเร็วเพิ่มมากขึ้น	คริวเรือนที่มีการคมนาคม สะดวก รวดเร็ว	กองช่าง
๙	โครงการลงลูกรังหรือหินคลุกปรับปรุงถนน หมู่ ๓	เพื่อให้ประชาชนในตำบลได้มีถนนสำหรับใช้ในการคมนาคมอย่างสะดวก รวดเร็ว	บริเวณคลองหนองรี ถึง บ้านนางสำริด ชาวประไพ กว้าง ๔.๐๐ เมตร ยาว ๕๐๐ เมตร	๕๐,๐๐๐	-	-	-	-	ร้อยละหรือจำนวน คริวเรือนที่มีการคมนาคม สะดวกรวดเร็วเพิ่มมากขึ้น	คริวเรือนที่มีการคมนาคม สะดวก รวดเร็ว	กองช่าง

รายละเอียดโครงการพัฒนา  
แผนพัฒนาท้องถิ่น (พ.ศ. ๒๕๖๖ - ๒๕๗๐) แก้ไข เพิ่มเติม เปลี่ยนแปลง ครั้งที่ ๒  
องค์การบริหารส่วนตำบลบ้านพราน

ยุทธศาสตร์ จ. ที่ ๑ พัฒนาเมืองน่าอยู่ คู่สังคมเป็นมั่นคงและเป็นสุข

ยุทธศาสตร์ที่ ๑ การพัฒนาด้านโครงสร้างพื้นฐาน

แผนงานที่ ๑ ก่อสร้าง ปรับปรุง บำรุงรักษาถนน สะพาน (ก่อสร้าง ปรับปรุงถนนลูกรัง,หินคลุก)

ที่	โครงการ	วัตถุประสงค์ของโครงการ	เป้าหมาย(ผลผลิตของโครงการ)	งบประมาณ					ตัวชี้วัด (KPI)	ผลที่คาดว่าจะได้รับ	หน่วยงานที่รับผิดชอบ
				๒๕๖๖	๒๕๖๗	๒๕๖๘	๒๕๖๙	๒๕๗๐			
				บาท	บาท	บาท	บาท	บาท			
๑๐	โครงการลงลูกรังหรือหินคลุกปรับปรุงถนน หมู่ ๓	เพื่อให้ประชาชนในตำบลได้มีถนนสำหรับใช้ในการคมนาคมอย่างสะดวก รวดเร็ว	บริเวณบ้านนางเที่ยง น้ำทอง ถึง บ้านนายสันโดษ ลีทวีลัย กว้าง ๒.๕๐ เมตร ยาว ๑๐๐ เมตร	-	๑๐,๐๐๐	-	-	-	ร้อยละหรือจำนวน คริวเรือนที่มีการคมนาคม สะดวก รวดเร็วเพิ่มมากขึ้น	คริวเรือนที่มีการคมนาคม สะดวก รวดเร็ว	กองช่าง
๑๑	โครงการลงลูกรังหรือหินคลุกปรับปรุงถนน หมู่ ๓	เพื่อให้ประชาชนในตำบลได้มีถนนสำหรับใช้ในการคมนาคมอย่างสะดวก รวดเร็ว	บริเวณ คสล.เดิม ถึง บ้านนายแผ้ว มณีเนียม กว้าง ๔.๐๐ เมตร ยาว ๕๐๐ เมตร	-	๒๐,๐๐๐	-	-	-	ร้อยละหรือจำนวน คริวเรือนที่มีการคมนาคม สะดวก รวดเร็วเพิ่มมากขึ้น	คริวเรือนที่มีการคมนาคม สะดวก รวดเร็ว	กองช่าง
๑๒	โครงการลงลูกรังหรือหินคลุกปรับปรุงถนน หมู่ ๓	เพื่อให้ประชาชนในตำบลได้มีถนนสำหรับใช้ในการคมนาคมอย่างสะดวก รวดเร็ว	บริเวณบ้านนายเอี้ยว เชื้อบุญ ถึง นานายบุญนาค หอมกรุ่น กว้าง ๔.๐๐ เมตร ยาว ๕๐๐ เมตร	-	-	๒๐,๐๐๐	-	-	ร้อยละหรือจำนวน คริวเรือนที่มีการคมนาคม สะดวก รวดเร็วเพิ่มมากขึ้น	คริวเรือนที่มีการคมนาคม สะดวก รวดเร็ว	กองช่าง
๑๓	โครงการถมดินพร้อมลงลูกรังหรือหินคลุกปรับปรุงถนน หมู่ ๔	เพื่อให้ประชาชนในตำบลได้มีถนนสำหรับใช้ในการคมนาคมอย่างสะดวก รวดเร็ว	บริเวณทางลงบ้านนายวิสัย นาคนาม กว้าง ๔.๐๐ เมตร ยาว ๕๐๐ เมตร	๑๐,๐๐๐	-	-	-	-	ร้อยละหรือจำนวน คริวเรือนที่มีการคมนาคม สะดวก รวดเร็วเพิ่มมากขึ้น	คริวเรือนที่มีการคมนาคม สะดวก รวดเร็ว	กองช่าง
๑๔	โครงการลงลูกรังหรือหินคลุกปรับปรุงถนน หมู่ ๔	เพื่อให้ประชาชนในตำบลได้มีถนนสำหรับใช้ในการคมนาคมอย่างสะดวก รวดเร็ว	บริเวณบ้านนายเนียม ฉัตรเที่ยง กว้าง ๔.๐๐ เมตร ยาว ๕๐๐ เมตร	-	๒๐,๐๐๐	-	-	-	ร้อยละหรือจำนวน คริวเรือนที่มีการคมนาคม สะดวก รวดเร็วเพิ่มมากขึ้น	คริวเรือนที่มีการคมนาคม สะดวก รวดเร็ว	กองช่าง
๑๕	โครงการลงลูกรังหรือหินคลุกปรับปรุงถนน หมู่ ๕	เพื่อให้ประชาชนในตำบลได้มีถนนสำหรับใช้ในการคมนาคมอย่างสะดวก รวดเร็ว	บริเวณบ้านนายยุทธ เจริญทรัพย์ ถึง บ้านนายมานะ คงใหญ่ กว้าง ๔.๐๐ ม. ยาว ๑,๐๐๐ เมตร	๑๒๐,๐๐๐	-	-	-	-	ร้อยละหรือจำนวน คริวเรือนที่มีการคมนาคม สะดวก รวดเร็วเพิ่มมากขึ้น	คริวเรือนที่มีการคมนาคม สะดวก รวดเร็ว	กองช่าง
๑๖	โครงการลงลูกรังหรือหินคลุกปรับปรุงถนน หมู่ ๕	เพื่อให้ประชาชนในตำบลได้มีถนนสำหรับใช้ในการคมนาคมอย่างสะดวก รวดเร็ว	บริเวณเขตหมู่ที่ ๓ สุดเขตหมู่ที่ ๕ เชื่อมต่อ ต.ศรีพราน กว้าง ๔.๐๐ ม. ยาว ๕๐๐ เมตร	-	-	-	-	๒๐,๐๐๐	ร้อยละหรือจำนวน คริวเรือนที่มีการคมนาคม สะดวก รวดเร็วเพิ่มมากขึ้น	คริวเรือนที่มีการคมนาคม สะดวก รวดเร็ว	
๑๗	โครงการลงลูกรังหรือหินคลุกปรับปรุงถนน หมู่ ๕	เพื่อให้ประชาชนในตำบลได้มีถนนสำหรับใช้ในการคมนาคมอย่างสะดวก รวดเร็ว	บริเวณถนน คสล.เดิมถึง บ้านนางนกแก้ว งามศรี กว้าง ๔.๐๐ เมตร ยาว ๕๐๐ เมตร	-	๒๐,๐๐๐	-	-	-	ร้อยละหรือจำนวน คริวเรือนที่มีการคมนาคม สะดวก รวดเร็วเพิ่มมากขึ้น	คริวเรือนที่มีการคมนาคม สะดวก รวดเร็ว	กองช่าง
๑๘	โครงการลงลูกรังหรือหินคลุกปรับปรุงถนน หมู่ ๕	เพื่อให้ประชาชนในตำบลได้มีถนนสำหรับใช้ในการคมนาคมอย่างสะดวก รวดเร็ว	บริเวณนายนายผิน เกตุเกษร ถึง เขตหมู่ที่ ๔ ต.ศรีพราน กว้าง ๔.๐๐ ม. ยาว ๕๐๐ เมตร	-	-	๒๐,๐๐๐	-	-	ร้อยละหรือจำนวน คริวเรือนที่มีการคมนาคม สะดวก รวดเร็วเพิ่มมากขึ้น	คริวเรือนที่มีการคมนาคม สะดวก รวดเร็ว	กองช่าง

รายละเอียดโครงการพัฒนา  
แผนพัฒนาท้องถิ่น (พ.ศ. ๒๕๖๖ - ๒๕๗๐) แกไข เพิ่มเติม เปลี่ยนแปลง ครั้งที่ ๒  
องค์การบริหารส่วนตำบลบ้านพราน

ยุทธศาสตร์ จ. ที่ ๑ พัฒนาเมืองน่าอยู่ สู้สังคมเป็นมั่นคงและเป็นสุข

ยุทธศาสตร์ที่ ๑ การพัฒนาด้านโครงสร้างพื้นฐาน

แผนงานที่ ๑ ก่อสร้าง ปรับปรุง บำรุงรักษาถนน สะพาน (ก่อสร้าง ปรับปรุงถนนลูกรัง, หินคลุก)

ที่	โครงการ	วัตถุประสงค์ของโครงการ	เป้าหมาย(ผลผลิตของโครงการ)	งบประมาณ					ตัวชี้วัด (KPI)	ผลที่คาดว่าจะได้รับ	หน่วยงานที่รับผิดชอบ
				๒๕๖๖	๒๕๖๗	๒๕๖๘	๒๕๖๙	๒๕๗๐			
				บาท	บาท	บาท	บาท	บาท			
๑๙	โครงการลงลูกรังหรือหินคลุกปรับปรุงถนน หมู่ ๕	เพื่อให้ประชาชนในตำบลได้มีถนนสำหรับใช้ในการคมนาคมอย่างสะดวก รวดเร็ว	บริเวณทางแยกหน้าบ้านนายวิเชียร เชื้อบุญ ถึงหน้าบ้านนายชนะ ดิจริง กว้าง ๔.๐๐ เมตร ยาว ๕๐๐ เมตร	-	-	๒๐,๐๐๐	-	-	ร้อยละหรือจำนวนครุฑเรือที่มีการคมนาคม สะดวกรวดเร็วเพิ่มมากขึ้น	ครุฑเรือที่มีการคมนาคม สะดวก รวดเร็ว	กองช่าง
๒๐	โครงการลงลูกรังหรือหินคลุกปรับปรุงถนน หมู่ ๕	เพื่อให้ประชาชนในตำบลได้มีถนนสำหรับใช้ในการคมนาคมอย่างสะดวก รวดเร็ว	บริเวณบ้านนางพเยาว์ ก้อนนาค ถึงนางางพะยอม ศรีนวล กว้าง ๔.๐๐ เมตร ยาว ๕๐๐ เมตร	-	-	-	๒๐,๐๐๐	-	ร้อยละหรือจำนวนครุฑเรือที่มีการคมนาคม สะดวกรวดเร็วเพิ่มมากขึ้น	ครุฑเรือที่มีการคมนาคม สะดวก รวดเร็ว	กองช่าง
๒๑	โครงการลงลูกรังหรือหินคลุกปรับปรุงถนน หมู่ ๕	เพื่อให้ประชาชนในตำบลได้มีถนนสำหรับใช้ในการคมนาคมอย่างสะดวก รวดเร็ว	บริเวณถนนหมู่ที่ ๓ ถึงหน้าบ้านนายเสียม คำศรีจันทร์ กว้าง ๔ เมตร ยาว ๕๐๐ เมตร	-	-	-	๒๐,๐๐๐	-	ร้อยละหรือจำนวนครุฑเรือที่มีการคมนาคม สะดวกรวดเร็วเพิ่มมากขึ้น	ครุฑเรือที่มีการคมนาคม สะดวก รวดเร็ว	กองช่าง
๒๒	โครงการลงลูกรังหรือหินคลุกปรับปรุงถนน หมู่ ๕	เพื่อให้ประชาชนในตำบลได้มีถนนสำหรับใช้ในการคมนาคมอย่างสะดวก รวดเร็ว	บริเวณนายพ้อย หอยบก ถึงหน้าบ้านนายมิน ศรีเทียน กว้าง ๔.๐๐ เมตร ยาว ๕๐๐ เมตร	-	-	-	-	๒๐,๐๐๐	ร้อยละหรือจำนวนครุฑเรือที่มีการคมนาคม สะดวกรวดเร็วเพิ่มมากขึ้น	ครุฑเรือที่มีการคมนาคม สะดวก รวดเร็ว	กองช่าง
๒๓	โครงการลงลูกรังหรือหินคลุกปรับปรุงถนน หมู่ ๕	เพื่อให้ประชาชนในตำบลได้มีถนนสำหรับใช้ในการคมนาคมอย่างสะดวก รวดเร็ว	บริเวณชลประทานถึงหน้าบ้านนางละม้าย ลายตลับ กว้าง ๔.๐๐ เมตร ยาว ๕๐๐ เมตร	-	-	-	-	๒๐,๐๐๐	ร้อยละหรือจำนวนครุฑเรือที่มีการคมนาคม สะดวกรวดเร็วเพิ่มมากขึ้น	ครุฑเรือที่มีการคมนาคม สะดวก รวดเร็ว	กองช่าง
๒๔	โครงการลงลูกรังหรือหินคลุกปรับปรุงถนน หมู่ ๕	เพื่อให้ประชาชนในตำบลได้มีถนนสำหรับใช้ในการคมนาคมอย่างสะดวก รวดเร็ว	บริเวณบ้านนายผิน เกตุเสสร กว้าง ๔.๐๐ เมตร ยาว ๕๐๐ เมตร	-	-	-	-	๒๐,๐๐๐	ร้อยละหรือจำนวนครุฑเรือที่มีการคมนาคม สะดวกรวดเร็วเพิ่มมากขึ้น	ครุฑเรือที่มีการคมนาคม สะดวก รวดเร็ว	กองช่าง
๒๕	โครงการลงลูกรังหรือหินคลุกปรับปรุงถนน หมู่ ๕	เพื่อให้ประชาชนในตำบลได้มีถนนสำหรับใช้ในการคมนาคมอย่างสะดวก รวดเร็ว	บริเวณบ้านนายมานะ คงใหญ่ ถึง คลองทิ้งน้ำหนองรี กว้าง ๔.๐๐ เมตร ยาว ๕๐๐ เมตร	๘๐,๐๐๐	-	-	-	-	ร้อยละหรือจำนวนครุฑเรือที่มีการคมนาคม สะดวกรวดเร็วเพิ่มมากขึ้น	ครุฑเรือที่มีการคมนาคม สะดวก รวดเร็ว	กองช่าง
๒๖	โครงการลงลูกรังหรือหินคลุกปรับปรุงถนน หมู่ ๕	เพื่อให้ประชาชนในตำบลได้มีถนนสำหรับใช้ในการคมนาคมอย่างสะดวก รวดเร็ว	บริเวณบ้านนางเสียม เกตุพงษ์ ถึง บ้านนายมิน สีเทียน กว้าง ๔.๐๐ เมตร ยาว ๕๐๐ เมตร	-	-	-	-	๒๐,๐๐๐	ร้อยละหรือจำนวนครุฑเรือที่มีการคมนาคม สะดวกรวดเร็วเพิ่มมากขึ้น	ครุฑเรือที่มีการคมนาคม สะดวก รวดเร็ว	กองช่าง
๒๗	โครงการลงลูกรังหรือหินคลุกปรับปรุงถนน หมู่ ๖	เพื่อให้ประชาชนในตำบลได้มีถนนสำหรับใช้ในการคมนาคมอย่างสะดวก รวดเร็ว	บริเวณบ้านนายณรงค์ สาริกิจ ถึง นานายทุเรียน สดงาม กว้าง ๔.๐๐ เมตร ยาว ๕๐๐ เมตร	๒๐,๐๐๐	-	-	-	-	ร้อยละหรือจำนวนครุฑเรือที่มีการคมนาคม สะดวกรวดเร็วเพิ่มมากขึ้น	ครุฑเรือที่มีการคมนาคม สะดวก รวดเร็ว	กองช่าง

รายละเอียดโครงการพัฒนา  
แผนพัฒนาท้องถิ่น (พ.ศ. ๒๕๖๖ - ๒๕๗๐) แก้ไข เพิ่มเติม เปลี่ยนแปลง ครั้งที่ ๒  
องค์การบริหารส่วนตำบลบ้านพราน

ยุทธศาสตร์ จ. ที่ ๑ พัฒนาเมืองน่าอยู่ คู่สังคมเป็นมั่นคงและเป็นสุข

ยุทธศาสตร์ที่ ๑ การพัฒนาด้านโครงสร้างพื้นฐาน

แผนงานที่ ๑ ก่อสร้าง ปรับปรุง บำรุงรักษาถนน สะพาน (ก่อสร้าง ปรับปรุงถนนลูกรัง,หินคลุก)

ที่	โครงการ	วัตถุประสงค์ของโครงการ	เป้าหมาย(ผลผลิตของโครงการ)	งบประมาณ					ตัวชี้วัด (KPI)	ผลที่คาดว่าจะได้รับ	หน่วยงานที่รับผิดชอบ
				๒๕๖๖	๒๕๖๗	๒๕๖๘	๒๕๖๙	๒๕๗๐			
				บาท	บาท	บาท	บาท	บาท			
๒๘	โครงการลงลูกรังหรือหินคลุกปรับปรุงถนน หมู่ ๖	เพื่อให้ประชาชนในตำบลได้มีถนนสำหรับใช้ในการคมนาคมอย่างสะดวก รวดเร็ว	บริเวณบ้านนายสมพิช เดชบำรุง ถึง นานายสะอั้น เพชรประสม ก ๔.๐๐ ม. ยาว ๕๐๐ ม	๒๐,๐๐๐	-	-	-	-	ร้อยละหรือจำนวน คริวเรือนที่มีการคมนาคม สะดวก รวดเร็วเพิ่มมากขึ้น	คริวเรือนที่มีการคมนาคม สะดวก รวดเร็ว	กองช่าง
๒๙	โครงการลงลูกรังหรือหินคลุกปรับปรุงถนน หมู่ ๖	เพื่อให้ประชาชนในตำบลได้มีถนนสำหรับใช้ในการคมนาคมอย่างสะดวก รวดเร็ว	บริเวณนายสุชิน แดงทับ ถึง นานายสมคิด กว้าง ๔.๐๐ เมตร ยาว ๕๐๐ เมตร	๒๐,๐๐๐	-	-	-	-	ร้อยละหรือจำนวน คริวเรือนที่มีการคมนาคม สะดวก รวดเร็วเพิ่มมากขึ้น	คริวเรือนที่มีการคมนาคม สะดวก รวดเร็ว	กองช่าง
๓๐	โครงการลงลูกรังหรือหินคลุกปรับปรุงถนน หมู่ ๖	เพื่อให้ประชาชนในตำบลได้มีถนนสำหรับใช้ในการคมนาคมอย่างสะดวก รวดเร็ว	ถนนลาดยางบ้านยางห้าร้อยถึง หลังบ้านนายคะนิง สอดสี กว้าง ๔.๐๐ เมตร ยาว ๕๐๐ เมตร	-	-	-	๒๐,๐๐๐	-	ร้อยละหรือจำนวน คริวเรือนที่มีการคมนาคม สะดวก รวดเร็วเพิ่มมากขึ้น	คริวเรือนที่มีการคมนาคม สะดวก รวดเร็ว	กองช่าง
๓๑	โครงการลงลูกรังหรือหินคลุกปรับปรุงถนน หมู่ ๖	เพื่อให้ประชาชนในตำบลได้มีถนนสำหรับใช้ในการคมนาคมอย่างสะดวก รวดเร็ว	บริเวณนายสะอั้น เพชรประสม ถึง นานายสมคิด ก ๔.๐๐ ม. ยาว ๕๐๐ ม	-	-	-	-	๒๐,๐๐๐	ร้อยละหรือจำนวน คริวเรือนที่มีการคมนาคม สะดวก รวดเร็วเพิ่มมากขึ้น	คริวเรือนที่มีการคมนาคม สะดวก รวดเร็ว	กองช่าง
๓๒	โครงการลงลูกรังหรือหินคลุกปรับปรุงถนน หมู่ ๖	เพื่อให้ประชาชนในตำบลได้มีถนนสำหรับใช้ในการคมนาคมอย่างสะดวก รวดเร็ว	บริเวณหลังบ้านนายประนอม มุกดาสุข ถึงบ้านนางสุพัทธรา รอดชานา กว้าง ๔.๐๐ เมตร ยาว ๕๐๐ เมตร	-	-	-	-	๒๐,๐๐๐	ร้อยละหรือจำนวน คริวเรือนที่มีการคมนาคม สะดวก รวดเร็วเพิ่มมากขึ้น	คริวเรือนที่มีการคมนาคม สะดวก รวดเร็ว	กองช่าง
๓๓	โครงการลงลูกรังหรือหินคลุกปรับปรุงถนน หมู่ ๖	เพื่อให้ประชาชนในตำบลได้มีถนนสำหรับใช้ในการคมนาคมอย่างสะดวก รวดเร็ว	บริเวณถนนลาดยาง ถึง บ้านนางอุทัย อ่องละออ กว้าง ๔.๐๐ เมตร ยาว ๕๐๐ เมตร	-	-	-	๒๐,๐๐๐	-	ร้อยละหรือจำนวน คริวเรือนที่มีการคมนาคม สะดวก รวดเร็วเพิ่มมากขึ้น	คริวเรือนที่มีการคมนาคม สะดวก รวดเร็ว	กองช่าง
๓๔	โครงการลงลูกรังหรือหินคลุกปรับปรุงถนน หมู่ ๖	เพื่อให้ประชาชนในตำบลได้มีถนนสำหรับใช้ในการคมนาคมอย่างสะดวก รวดเร็ว	บริเวณนายชวน วาริรักษ์ ถึง สุดเขตหมู่ที่ ๖ กว้าง ๒.๕๐ เมตร ยาว ๕๐๐ เมตร	-	๕๐,๐๐๐	-	-	-	ร้อยละหรือจำนวน คริวเรือนที่มีการคมนาคม สะดวก รวดเร็วเพิ่มมากขึ้น	คริวเรือนที่มีการคมนาคม สะดวก รวดเร็ว	กองช่าง
๓๕	โครงการลงลูกรังหรือหินคลุกปรับปรุงถนน หมู่ ๖	เพื่อให้ประชาชนในตำบลได้มีถนนสำหรับใช้ในการคมนาคมอย่างสะดวก รวดเร็ว	บริเวณนางสายสุนีย์ สุขทวี ถึง นานายชวน วาริรักษ์ กว้าง ๒.๕๐ เมตร ยาว ๙๐๐๐ เมตร	๑๒๐,๐๐๐	-	-	-	-	ร้อยละหรือจำนวน คริวเรือนที่มีการคมนาคม สะดวก รวดเร็วเพิ่มมากขึ้น	คริวเรือนที่มีการคมนาคม สะดวก รวดเร็ว	กองช่าง
๓๖	โครงการลงลูกรังหรือหินคลุกปรับปรุงถนน หมู่ ๖	เพื่อให้ประชาชนในตำบลได้มีถนนสำหรับใช้ในการคมนาคมอย่างสะดวก รวดเร็ว	บริเวณนางสายสุนีย์ สุขทวี ถึง นานายสมศักดิ์ มหาดไทย กว้าง ๒.๕๐ เมตร ยาว ๑,๒๐๐ เมตร	๑๖๐,๐๐๐	-	-	-	-	ร้อยละหรือจำนวน คริวเรือนที่มีการคมนาคม สะดวก รวดเร็วเพิ่มมากขึ้น	คริวเรือนที่มีการคมนาคม สะดวก รวดเร็ว	กองช่าง



รายละเอียดโครงการพัฒนา  
แผนพัฒนาท้องถิ่น (พ.ศ. ๒๕๖๖ - ๒๕๗๐) แกะไข เพิ่มเติม เปลี่ยนแปลง ครั้งที่ ๒  
องค์การบริหารส่วนตำบลบ้านพราน

ยุทธศาสตร์ จ. ที่ ๑ พัฒนาเมืองน่าอยู่ สู้สังคมเป็นมั่นคงและเป็นสุข

ยุทธศาสตร์ที่ ๑ การพัฒนาด้านโครงสร้างพื้นฐาน

แผนงานที่ ๑ ก่อสร้าง ปรับปรุง บำรุงรักษาถนน สะพาน (ก่อสร้าง ปรับปรุงถนนลูกรัง,หินคลุก)

ที่	โครงการ	วัตถุประสงค์ของโครงการ	เป้าหมาย(ผลผลิตของโครงการ)	งบประมาณ					ตัวชี้วัด (KPI)	ผลที่คาดว่าจะได้รับ	หน่วยงานที่รับผิดชอบ
				๒๕๖๖	๒๕๖๗	๒๕๖๘	๒๕๖๙	๒๕๗๐			
				บาท	บาท	บาท	บาท	บาท			
๓๗	โครงการถมดินพร้อม ลูกรังปรับปรุงถนน หมู่ ๗	เพื่อให้ประชาชนในตำบลได้มี ถนนสำหรับใช้ในการคมนาคม อย่างสะดวก รวดเร็ว	บริเวณนายประทีป มะกรูด อินทร์ กว้าง ๔.๐๐ เมตร ยาว ๕๐๐ เมตร	-	-	๒๐,๐๐๐	-	-	ร้อยละหรือจำนวน คริวเรือนที่มีการคมนาคม สะดวกรวดเร็วเพิ่มมากขึ้น	คริวเรือนที่มีการคมนาคม สะดวก รวดเร็ว	กองช่าง
๓๘	โครงการลูกรังหรือ หินคลุกซ่อมแซมถนน หมู่ ๗	เพื่อให้ประชาชนในตำบลได้มี ถนนสำหรับใช้ในการคมนาคม อย่างสะดวก รวดเร็ว	บริเวณศาลาประชาคมหมู่ที่ ๗ ถึง คอสะพานวัดวังน้ำเย็น กว้าง ๔.๐๐ เมตร ยาว ๑,๐๐๐ เมตร	๓๐,๐๐๐	-	-	-	-	ร้อยละหรือจำนวน คริวเรือนที่มีการคมนาคม สะดวกรวดเร็วเพิ่มมากขึ้น	คริวเรือนที่มีการคมนาคม สะดวก รวดเร็ว	กองช่าง
๓๙	โครงการลูกรังหรือ หินคลุกปรับปรุงถนน หมู่ ๗	เพื่อให้ประชาชนในตำบลได้มี ถนนสำหรับใช้ในการคมนาคม อย่างสะดวก รวดเร็ว	บริเวณนางเดี่ยว แต่งงาม ถึง เขต หมู่ที่ ๒ ต.วังน้ำเย็น กว้าง ๔.๐๐ เมตร ยาว ๑,๐๐๐ เมตร	๒๐,๐๐๐	-	-	-	-	ร้อยละหรือจำนวน คริวเรือนที่มีการคมนาคม สะดวกรวดเร็วเพิ่มมากขึ้น	คริวเรือนที่มีการคมนาคม สะดวก รวดเร็ว	กองช่าง
๔๐	โครงการลูกรังหรือ หินคลุกปรับปรุงถนน หมู่ ๘	เพื่อให้ประชาชนในตำบลได้มี ถนนสำหรับใช้ในการคมนาคม อย่างสะดวก รวดเร็ว	บริเวณนายวิเชียร สอดสี ถึง บ้านนางสำรวย เกตุการ กว้าง ๒.๕๐ เมตร ยาว ๕๐๐ เมตร	-	๓๐,๐๐๐	-	-	-	ร้อยละหรือจำนวน คริวเรือนที่มีการคมนาคม สะดวกรวดเร็วเพิ่มมากขึ้น	คริวเรือนที่มีการคมนาคม สะดวก รวดเร็ว	กองช่าง
๔๑	โครงการลูกรังหรือ หินคลุกปรับปรุงถนน หมู่ ๘	เพื่อให้ประชาชนในตำบลได้มี ถนนสำหรับใช้ในการคมนาคม อย่างสะดวก รวดเร็ว	บริเวณนายวิเชียร สอดสี ถึง สุดเขตหมู่ที่ ๘ กว้าง ๒.๕๐ เมตร ยาว ๕๐๐ เมตร	-	๖๐,๐๐๐	-	-	-	ร้อยละหรือจำนวน คริวเรือนที่มีการคมนาคม สะดวกรวดเร็วเพิ่มมากขึ้น	คริวเรือนที่มีการคมนาคม สะดวก รวดเร็ว	กองช่าง
๔๒	โครงการลูกรังหรือ หินคลุกปรับปรุงถนน หมู่ ๙	เพื่อให้ประชาชนในตำบลได้มี ถนนสำหรับใช้ในการคมนาคม อย่างสะดวก รวดเร็ว	บริเวณถนนลาดยางสายแสงหา- ดอนปฐู ถึงนายสาว่าง ดาวลอย กว้าง ๔ เมตร ยาว ๕๐๐ เมตร	๕๐,๐๐๐	-	-	-	-	ร้อยละหรือจำนวน คริวเรือนที่มีการคมนาคม สะดวกรวดเร็วเพิ่มมากขึ้น	คริวเรือนที่มีการคมนาคม สะดวก รวดเร็ว	กองช่าง
๔๓	โครงการลูกรังหรือ หินคลุกปรับปรุงถนน หมู่ ๙	เพื่อให้ประชาชนในตำบลได้มี ถนนสำหรับใช้ในการคมนาคม อย่างสะดวก รวดเร็ว	บริเวณบ้านนายเสมียน เกตุพงษ์ ถึง นายบุญเรือน มั่งทอง กว้าง ๓ เมตร ยาว ๑,๐๐๐ เมตร	-	๑๕๐,๐๐๐	-	-	-	ร้อยละหรือจำนวน คริวเรือนที่มีการคมนาคม สะดวกรวดเร็วเพิ่มมากขึ้น	คริวเรือนที่มีการคมนาคม สะดวก รวดเร็ว	กองช่าง
๔๔	โครงการลูกรังหรือ หินคลุกปรับปรุงถนน หมู่ ๙	เพื่อให้ประชาชนในตำบลได้มี ถนนสำหรับใช้ในการคมนาคม อย่างสะดวก รวดเร็ว	บริเวณคันคลองเข็ดหนองกระทุ่ม ถึง สุดเขตหมู่ที่ ๙ กว้าง ๒.๕๐ เมตร ยาว ๑,๑๐๐ เมตร	-	๑๕๐,๐๐๐	-	-	-	ร้อยละหรือจำนวน คริวเรือนที่มีการคมนาคม สะดวกรวดเร็วเพิ่มมากขึ้น	คริวเรือนที่มีการคมนาคม สะดวก รวดเร็ว	กองช่าง
๔๕	โครงการลูกรังหรือ หินคลุกปรับปรุงถนน หมู่ ๑๐	เพื่อให้ประชาชนในตำบลได้มี ถนนสำหรับใช้ในการคมนาคม อย่างสะดวก รวดเร็ว	บริเวณ คสล.เดิม ถึง บ้านนาย ชะลอ เอี่ยมวิจารณ์ กว้าง ๔.๐๐ เมตร ยาว ๕๐๐ เมตร	-	-	-	-	๒๐,๐๐๐	ร้อยละหรือจำนวน คริวเรือนที่มีการคมนาคม สะดวกรวดเร็วเพิ่มมากขึ้น	คริวเรือนที่มีการคมนาคม สะดวก รวดเร็ว	กองช่าง
	รวม ๔๕ โครงการ			๓๒๐,๐๐๐	๑๓๐,๐๐๐	๑๔๐,๐๐๐	๒๐๐,๐๐๐	๒๐๐,๐๐๐			

รายละเอียดโครงการพัฒนา  
แผนพัฒนาท้องถิ่น (พ.ศ. ๒๕๖๖ - ๒๕๗๐) แกะไข เพิ่มเติม เปลี่ยนแปลง ครั้งที่ ๒  
องค์การบริหารส่วนตำบลบ้านพราน

ยุทธศาสตร์ จ. ที่ ๑ พัฒนาเมืองน่าอยู่ สู้สังคมเป็นมั่นคงและเป็นสุข

ยุทธศาสตร์ที่ ๑ การพัฒนาด้านโครงสร้างพื้นฐาน

แผนงานที่ ๑ ก่อสร้าง ปรับปรุง บำรุงรักษาถนน สะพาน(ก่อสร้าง ปรับปรุง ปรับปรุง สะพานเหล็ก)

ที่	โครงการ	วัตถุประสงค์ของโครงการ	เป้าหมาย(ผลผลิตของโครงการ)	งบประมาณ					ตัวชี้วัด (KPI)	ผลที่คาดว่าจะได้รับ	หน่วยงานที่รับผิดชอบ
				๒๕๖๖	๒๕๖๗	๒๕๖๘	๒๕๖๙	๒๕๗๐			
				บาท	บาท	บาท	บาท	บาท			
๑	โครงการก่อสร้างสะพานปูนข้ามคลอง หมู่ที่ ๔	เพื่อให้ประชาชนได้สัญจรไปมาอย่างสะดวกและปลอดภัย	บริเวณหน้าบ้านนางกุหลาบทองขาว เชื่อมต่อหมู่ที่ ๓ ต.ศรีพราน	-	-	-	๓,๐๐๐,๐๐๐	-	ร้อยละหรือจำนวน ครัวเรือนที่มีการคมนาคมสะดวกรวดเร็วเพิ่มมากขึ้น	ครัวเรือนที่มีการคมนาคมสะดวก รวดเร็ว	กองช่าง
๒	โครงการปรับปรุงสะพานเหล็กข้ามคลอง หมู่ที่ ๕	เพื่อให้ประชาชนได้สัญจรไปมาอย่างสะดวกและปลอดภัย	บริเวณหน้าบ้านนายลำจวนเอี่ยมเอก	-	-	-	-	๕๐,๐๐๐	ร้อยละหรือจำนวน ครัวเรือนที่มีการคมนาคมสะดวกรวดเร็วเพิ่มมากขึ้น	ครัวเรือนที่มีการคมนาคมสะดวก รวดเร็ว	กองช่าง
๓	โครงการปรับปรุงสะพานเหล็กข้ามคลอง หมู่ที่ ๑๐	เพื่อให้ประชาชนได้สัญจรไปมาอย่างสะดวกและปลอดภัย	บริเวณหน้าบ้านนางจำเรียงจำปีเรือง	๕๐,๐๐๐	-	-	-	-	ร้อยละหรือจำนวน ครัวเรือนที่มีการคมนาคมสะดวกรวดเร็วเพิ่มมากขึ้น	ครัวเรือนที่มีการคมนาคมสะดวก รวดเร็ว	กองช่าง
	รวม ๓ โครงการ			๕๐,๐๐๐	-	-	๓,๐๐๐,๐๐๐	๕๐,๐๐๐			

รายละเอียดโครงการพัฒนา  
แผนพัฒนาท้องถิ่น (พ.ศ. ๒๕๖๖ - ๒๕๗๐) แกไข เพิ่มเติม เปลี่ยนแปลง ครั้งที่ ๒  
องค์การบริหารส่วนตำบลบ้านพราน

ยุทธศาสตร์ จ. ที่ ๑ พัฒนาเมืองน่าอยู่ สู้สังคมเป็นมั่นคงและเป็นสุข  
ยุทธศาสตร์ที่ ๑ การพัฒนาด้านโครงสร้างพื้นฐาน  
แผนงานที่ ๒ ขยายเขตไฟฟ้า ติดตั้ง ปรับปรุงไฟฟ้าสาธารณะ

ที่	โครงการ	วัตถุประสงค์ของโครงการ	เป้าหมาย(ผลผลิตของโครงการ)	งบประมาณ					ตัวชี้วัด (KPI)	ผลที่คาดว่าจะได้รับ	หน่วยงานที่รับผิดชอบ
				๒๕๖๖	๒๕๖๗	๒๕๖๘	๒๕๖๙	๒๕๗๐			
				บาท	บาท	บาท	บาท	บาท			
๑	โครงการติดตั้งไฟฟ้าพลังงานแสงอาทิตย์ หมู่ที่ ๑	เพื่อให้มีแสงสว่างภายในหมู่บ้าน และรักษาความปลอดภัย	บริเวณประปาหมู่บ้าน จำนวน ๑ จุด	-	๑๐๐,๐๐๐	-	-	-	จำนวนครัวเรือนที่มีไฟฟ้าใช้	ประชาชนมีความปลอดภัยในชีวิตและทรัพย์สิน	กองช่าง
๒	โครงการย้ายแนวเสาไฟฟ้าสาธารณะ หมู่ที่ ๑	เพื่อให้มีแสงสว่างภายในหมู่บ้าน และรักษาความปลอดภัย	บริเวณสวนนางสำเนา ซวิญอ่อน จำนวน ๑ จุด	-	-	๒๐,๐๐๐	-	-	จำนวนครัวเรือนที่มีไฟฟ้าใช้	ประชาชนมีความปลอดภัยในชีวิตและทรัพย์สิน	กองช่าง
๓	โครงการติดตั้งไฟฟ้าสาธารณะ พร้อมเสา หมู่ที่ ๑	เพื่อให้มีแสงสว่างภายในหมู่บ้าน และรักษาความปลอดภัย	บริเวณนายนชูชาติ วงษ์เขียน จำนวน ๑ จุด	-	-	-	๕๐,๐๐๐	-	จำนวนครัวเรือนที่มีไฟฟ้าใช้	ประชาชนมีความปลอดภัยในชีวิตและทรัพย์สิน	กองช่าง
๔	โครงการติดตั้งไฟฟ้าส่องสว่างสาธารณะ (โซล่าเซลล์) หมู่ที่ ๑	เพื่อให้มีแสงสว่างภายในหมู่บ้าน และรักษาความปลอดภัย	บริเวณหน้าโรงพยาบาลส่งเสริมสุขภาพตำบลถึงบ้านนายจะเรใหญ่ยิ่ง จำนวน ๑๑ จุด	-	๖๐,๐๐๐	-	-	-	จำนวนครัวเรือนที่มีไฟฟ้าใช้	ประชาชนมีความปลอดภัยในชีวิตและทรัพย์สิน	กองช่าง
๕	โครงการขยายเขตไฟฟ้าส่องสว่าง หมู่ที่ ๒	เพื่อให้มีแสงสว่างภายในหมู่บ้าน และรักษาความปลอดภัย	บริเวณถนนลาดยาง ถึง นานายใช้ ออมใช้ จำนวน ๓ จุด พร้อมติดตั้งไฟฟ้าส่องสว่าง	-	๒๐๐,๐๐๐	-	-	-	จำนวนครัวเรือนที่มีไฟฟ้าใช้	ประชาชนมีความปลอดภัยในชีวิตและทรัพย์สิน	กองช่าง
๖	โครงการขยายเขตไฟฟ้าส่องสว่าง หมู่ที่ ๒	เพื่อให้มีแสงสว่างภายในหมู่บ้าน และรักษาความปลอดภัย	บริเวณหน้าโรงเรียนรวิหว่าวิทยาคม ถึง บริเวณหม้อแปลงไฟฟ้า จำนวน ๑๐ จุด	-	๕๐๐,๐๐๐	-	-	-	จำนวนครัวเรือนที่มีไฟฟ้าใช้	ประชาชนมีความปลอดภัยในชีวิตและทรัพย์สิน	กองช่าง
๗	โครงการจัดซื้อพร้อมติดตั้งไฟฟ้าสาธารณะ หมู่ที่ ๓	เพื่อให้มีแสงสว่างภายในหมู่บ้าน และรักษาความปลอดภัย	บริเวณข้างบ้านนางพรมนิภา คงใหญ่ ถึง เขตหมู่ที่ ๑๐ จำนวน ๕ จุด	-	๑๐,๐๐๐	-	-	-	จำนวนครัวเรือนที่มีไฟฟ้าใช้	ประชาชนมีความปลอดภัยในชีวิตและทรัพย์สิน	กองช่าง
๘	โครงการติดตั้งไฟฟ้าสาธารณะ พร้อมเสา หมู่ที่ ๓	เพื่อให้มีแสงสว่างภายในหมู่บ้าน และรักษาความปลอดภัย	บริเวณบ้านนางไสว เมฆพันธ์ จำนวน ๑๐ จุด	๒๐๐,๐๐๐	-	-	-	-	จำนวนครัวเรือนที่มีไฟฟ้าใช้	ประชาชนมีความปลอดภัยในชีวิตและทรัพย์สิน	กองช่าง
๙	โครงการติดตั้งไฟฟ้าพลังงานแสงอาทิตย์ หมู่ที่ ๔	เพื่อให้มีแสงสว่างภายในหมู่บ้าน และรักษาความปลอดภัย	บริเวณบ้านนายวิสัย นาคนาม ถึงถนนสายแสวงหา-ตอนปรู จำนวน ๑๐ จุด	๕๐,๐๐๐	๖๐,๐๐๐	-	-	-	จำนวนครัวเรือนที่มีไฟฟ้าใช้	ประชาชนมีความปลอดภัยในชีวิตและทรัพย์สิน	กองช่าง

รายละเอียดโครงการพัฒนา  
แผนพัฒนาท้องถิ่น (พ.ศ. ๒๕๖๖ - ๒๕๗๐) แกะไข เพิ่มเติม เปลี่ยนแปลง ครั้งที่ ๒  
องค์การบริหารส่วนตำบลบ้านพราน

ยุทธศาสตร์ จ. ที่ ๑ พัฒนาเมืองน่าอยู่ สู้สังคมเป็นมั่นคงและเป็นสุข  
ยุทธศาสตร์ที่ ๑ การพัฒนาด้านโครงสร้างพื้นฐาน  
แผนงานที่ ๒ ขยายเขตไฟฟ้า ติดตั้ง ปรับปรุงไฟฟ้าสาธารณะ

ที่	โครงการ	วัตถุประสงค์ของโครงการ	เป้าหมาย(ผลผลิตของโครงการ)	งบประมาณ					ตัวชี้วัด (KPI)	ผลที่คาดว่าจะได้รับ	หน่วยงานที่รับผิดชอบ
				๒๕๖๖	๒๕๖๗	๒๕๖๘	๒๕๖๙	๒๕๗๐			
				บาท	บาท	บาท	บาท	บาท			
๑๐	โครงการติดตั้งไฟฟ้าพลังงานแสงอาทิตย์ หมู่ที่ ๔	เพื่อให้มีแสงสว่างภายในหมู่บ้าน และรักษาความปลอดภัย	บริเวณบ้านนายวีระชัย คำกระแสร-สุดเขต หมู่ที่ ๔ จำนวน ๑๐ จุด	๑๐๐,๐๐๐	-	-	-	-	จำนวนครัวเรือนที่มีไฟฟ้าใช้	ประชาชนมีความปลอดภัยในชีวิตและทรัพย์สิน	กองช่าง
๑๑	โครงการติดตั้งไฟฟ้าพลังงานแสงอาทิตย์ หมู่ที่ ๕	เพื่อให้มีแสงสว่างภายในหมู่บ้าน และรักษาความปลอดภัย	บริเวณถนนลาดยางสายบ้านแก-ท่าลอบ ถึง หน้าบ้านนายประจวบ ยาทิพย์จำนวน ๑๐ จุด	๑๐๐,๐๐๐	-	-	-	-	จำนวนครัวเรือนที่มีไฟฟ้าใช้	ประชาชนมีความปลอดภัยในชีวิตและทรัพย์สิน	กองช่าง
๑๒	โครงการติดตั้งไฟฟ้าพลังงานแสงอาทิตย์ หมู่ที่ ๕	เพื่อให้มีแสงสว่างภายในหมู่บ้าน และรักษาความปลอดภัย	บริเวณบ้านนายสนอง ช่างประดิษฐ์ ถึง หน้าบ้านนายพิกุล เกตุเกษร จำนวน ๕ จุด	๑๐๐,๐๐๐	-	-	-	-	จำนวนครัวเรือนที่มีไฟฟ้าใช้	ประชาชนมีความปลอดภัยในชีวิตและทรัพย์สิน	กองช่าง
๑๓	โครงการขยายเขตไฟฟ้า หมู่ที่ ๕	เพื่อให้มีแสงสว่างภายในหมู่บ้าน และรักษาความปลอดภัย	บริเวณหน้าบ้านนางทุเรียน จันคำ ถึง นานายศรีนวล เกตุพงษ์ จำนวน ๕ จุด	-	-	๑๐๐,๐๐๐	-	-	จำนวนครัวเรือนที่มีไฟฟ้าใช้	ประชาชนมีความปลอดภัยในชีวิตและทรัพย์สิน	กองช่าง
๑๔	โครงการขยายเขตไฟฟ้า หมู่ที่ ๕	เพื่อให้มีแสงสว่างภายในหมู่บ้าน และรักษาความปลอดภัย	บริเวณหน้าบ้านนางบังอร ตีจริงถึง หน้าบ้านนายสมศักดิ์ ตีจริง จำนวน ๕ จุด	-	๕๐๐,๐๐๐	-	-	-	จำนวนครัวเรือนที่มีไฟฟ้าใช้	ประชาชนมีความปลอดภัยในชีวิตและทรัพย์สิน	กองช่าง
๑๕	โครงการติดตั้งไฟฟ้าสาธารณะ หมู่ที่ ๕	เพื่อให้มีแสงสว่างภายในหมู่บ้าน และรักษาความปลอดภัย	บริเวณบ้านนางสาวกานดา คงใหญ่ จำนวน ๑ จุด	-	-	๕๐,๐๐๐	-	-	จำนวนครัวเรือนที่มีไฟฟ้าใช้	ประชาชนมีความปลอดภัยในชีวิตและทรัพย์สิน	กองช่าง
๑๖	โครงการขยายเขตไฟฟ้า หมู่ที่ ๕	เพื่อให้มีแสงสว่างภายในหมู่บ้าน และรักษาความปลอดภัย	บริเวณถนน คสล.เดิม ถึงบ้านนายหลวน พานสำริด จำนวน ๕ จุด	-	-	-	๕๐๐,๐๐๐	-	ประชาชนชนมีไฟฟ้าใช้อย่างเพียงพอ	ประชาชนมีความปลอดภัยในชีวิตทรัพย์สิน	ส่วนโยธา
๑๗	โครงการย้ายแนวเสาไฟฟ้าสาธารณะ หมู่ที่ ๕	เพื่อให้มีแสงสว่างภายในหมู่บ้าน และรักษาความปลอดภัย	บริเวณบ้านนายผิน เกตุเกษร จำนวน ๑ จุด	-	-	-	๕๐,๐๐๐	-	จำนวนครัวเรือนที่มีไฟฟ้าใช้	ประชาชนมีความปลอดภัยในชีวิตและทรัพย์สิน	กองช่าง
๑๘	โครงการติดตั้งไฟฟ้าสาธารณะ หมู่ที่ ๕	เพื่อให้มีแสงสว่างภายในหมู่บ้าน และรักษาความปลอดภัย	บริเวณบ้านนางมะยม ผลภาพ จำนวน ๑ จุด	-	-	๕๐,๐๐๐	-	-	จำนวนครัวเรือนที่มีไฟฟ้าใช้	ประชาชนมีความปลอดภัยในชีวิตและทรัพย์สิน	กองช่าง

รายละเอียดโครงการพัฒนา  
แผนพัฒนาท้องถิ่น (พ.ศ. ๒๕๖๖ - ๒๕๗๐) แก้ไข เพิ่มเติม เปลี่ยนแปลง ครั้งที่ ๒  
องค์การบริหารส่วนตำบลบ้านพราน

ยุทธศาสตร์ จ. ที่ ๑ พัฒนาเมืองน่าอยู่ คู่สังคมเป็นมั่นคงและเป็นสุข  
ยุทธศาสตร์ที่ ๑ การพัฒนาด้านโครงสร้างพื้นฐาน  
แผนงานที่ ๒ ขยายเขตไฟฟ้า ติดตั้ง ปรับปรุงไฟฟ้าสาธารณะ

ที่	โครงการ	วัตถุประสงค์ของโครงการ	เป้าหมาย(ผลผลิตของโครงการ)	งบประมาณ					ตัวชี้วัด (KPI)	ผลที่คาดว่าจะได้รับ	หน่วยงานที่รับผิดชอบ
				๒๕๖๖	๒๕๖๗	๒๕๖๘	๒๕๖๙	๒๕๗๐			
				บาท	บาท	บาท	บาท	บาท			
๑๙	โครงการติดตั้งไฟฟ้าสาธารณะ หมู่ที่ ๖	เพื่อให้มีแสงสว่างภายในหมู่บ้าน และรักษาความปลอดภัย	บริเวณบ้านนางสมเวียง วาริรักษ์ จำนวน ๑ จุด	-	-	-	๕๐,๐๐๐	-	จำนวนครัวเรือนที่มีไฟฟ้าใช้	ประชาชนมีความปลอดภัยในชีวิตและทรัพย์สิน	กองช่าง
๒๐	โครงการติดตั้งไฟฟ้าสาธารณะ หมู่ที่ ๖	เพื่อให้มีแสงสว่างภายในหมู่บ้าน และรักษาความปลอดภัย	บริเวณบ้านนายบุญนิตย์ มีสี จำนวน ๑ จุด	-	๕๐,๐๐๐	-	-	-	จำนวนครัวเรือนที่มีไฟฟ้าใช้	ประชาชนมีความปลอดภัยในชีวิตและทรัพย์สิน	กองช่าง
๒๑	โครงการติดตั้งไฟฟ้าสาธารณะ หมู่ที่ ๖	เพื่อให้มีแสงสว่างภายในหมู่บ้าน และรักษาความปลอดภัย	บริเวณบ้านนายสมศักดิ์ เชื้อมั่ง ถึง หน้าโรงงาน หมู่ที่ ๖ จำนวน ๑๐ จุด	-	-	๑,๐๐๐,๐๐๐	-	-	จำนวนครัวเรือนที่มีไฟฟ้าใช้	ประชาชนมีความปลอดภัยในชีวิตและทรัพย์สิน	กองช่าง
๒๒	โครงการย้ายแนวเสาไฟฟ้าสาธารณะ หมู่ที่ ๖	เพื่อให้มีแสงสว่างภายในหมู่บ้าน และรักษาความปลอดภัย	บริเวณนางงไพบูลย์ สุขทวี จำนวน ๑ จุด	-	-	-	๕๐,๐๐๐	-	จำนวนครัวเรือนที่มีไฟฟ้าใช้	ประชาชนมีความปลอดภัยในชีวิตและทรัพย์สิน	กองช่าง
๒๓	โครงการติดตั้งไฟฟ้าสาธารณะ (แบบกิ่งเดียว) หมู่ที่ ๖	เพื่อให้มีแสงสว่างภายในหมู่บ้าน และรักษาความปลอดภัย	บริเวณบ้านนายสว่าง เมืองปฐม ถึง เขต ตำบลศรีบัวทอง จำนวน ๑๐ จุด	-	-	-	-	๑,๐๐๐,๐๐๐	จำนวนครัวเรือนที่มีไฟฟ้าใช้	ประชาชนมีความปลอดภัยในชีวิตและทรัพย์สิน	กองช่าง
๒๔	โครงการติดตั้งไฟฟ้าสาธารณะ(แบบกิ่งเดียว) หมู่ที่ ๖	เพื่อให้มีแสงสว่างภายในหมู่บ้าน และรักษาความปลอดภัย	บริเวณหน้าบ้านนายสำเร็จ อนันต์ ถึง สุดเขตหมู่ที่ ๖ บ้านยางห้าร้อย จำนวน ๑๐ จุด	-	-	-	-	๑,๐๐๐,๐๐๐	จำนวนครัวเรือนที่มีไฟฟ้าใช้	ประชาชนมีความปลอดภัยในชีวิตและทรัพย์สิน	กองช่าง
๒๕	โครงการย้ายแนวเสาไฟฟ้าสาธารณะ หมู่ที่ ๖	เพื่อให้มีแสงสว่างภายในหมู่บ้าน และรักษาความปลอดภัย	บริเวณบ้านนายแสวง ชาวไทย ถึง บ้านนางบุญนิตย์ จำนวน ๑ จุด	-	๕๐,๐๐๐	-	-	-	จำนวนครัวเรือนที่มีไฟฟ้าใช้	ประชาชนมีความปลอดภัยในชีวิตและทรัพย์สิน	กองช่าง
๒๖	โครงการย้ายแนวเสาไฟฟ้าสาธารณะ หมู่ที่ ๖	เพื่อให้มีแสงสว่างภายในหมู่บ้าน และรักษาความปลอดภัย	บริเวณบ้านนางแก้ว นกศรี ถึง บริเวณแนวถนนนายสมพิศเดชบำรุง จำนวน ๕ จุด	-	-	-	๕๐๐,๐๐๐	-	จำนวนครัวเรือนที่มีไฟฟ้าใช้	ประชาชนมีความปลอดภัยในชีวิตและทรัพย์สิน	กองช่าง
๒๗	โครงการขยายเขตไฟฟ้าสาธารณะ หมู่ที่ ๖	เพื่อให้มีแสงสว่างภายในหมู่บ้าน และรักษาความปลอดภัย	บริเวณทางเข้าบ้านนายชิน แดงทับ จำนวน ๔ จุด	-	-	๔๐๐,๐๐๐	-	-	ประชาชนชนมีไฟฟ้าใช้อย่างเพียงพอ	ประชาชนมีความปลอดภัยในชีวิตทรัพย์สิน	ส่วนโยธา

รายละเอียดโครงการพัฒนา  
แผนพัฒนาท้องถิ่น (พ.ศ. ๒๕๖๖ - ๒๕๗๐) แกไขเพิ่มเติม เปลี่ยนแปลง ครั้งที่ ๒  
องค์การบริหารส่วนตำบลบ้านพราน

ยุทธศาสตร์ จ. ที่ ๑ พัฒนาเมืองน่าอยู่ สู้สังคมเป็นมั่นคงและเป็นสุข  
ยุทธศาสตร์ที่ ๑ การพัฒนาด้านโครงสร้างพื้นฐาน  
แผนงานที่ ๒ ขยายเขตไฟฟ้า ติดตั้ง ปรับปรุงไฟฟ้าสาธารณะ

ที่	โครงการ	วัตถุประสงค์ของโครงการ	เป้าหมาย(ผลผลิตของโครงการ)	งบประมาณ					ตัวชี้วัด (KPI)	ผลที่คาดว่าจะได้รับ	หน่วยงานที่รับผิดชอบ
				๒๕๖๖	๒๕๖๗	๒๕๖๘	๒๕๖๙	๒๕๗๐			
				บาท	บาท	บาท	บาท	บาท			
๒๘	โครงการขยายเขตไฟฟ้าสาธารณะ หมู่ที่ ๗	เพื่อให้มีแสงสว่างภายในหมู่บ้าน และรักษาความปลอดภัย	บริเวณบ้านนายโกวิทย์ น้ำทอง ถึง บ้านนายชูชาติ บัวสว่าง จำนวน ๑๕ จุด	๓๐๐,๐๐๐	-	-	-	-	จำนวนครัวเรือนที่มีไฟฟ้าใช้	ประชาชนมีความปลอดภัยในชีวิตและทรัพย์สิน	กองช่าง
๒๙	โครงการติดตั้งไฟฟ้าส่องสว่างสาธารณะ หมู่ที่ ๗	เพื่อให้มีแสงสว่างภายในหมู่บ้าน และรักษาความปลอดภัย	บริเวณศาลาประชาคม ถึง คอสะพานวัดวังน้ำเย็น จำนวน ๑๐ จุด	๒๕๐,๐๐๐	-	-	-	-	จำนวนครัวเรือนที่มีไฟฟ้าใช้	ประชาชนมีความปลอดภัยในชีวิตและทรัพย์สิน	กองช่าง
๓๐	โครงการติดตั้งไฟฟ้าส่องสว่างสาธารณะ หมู่ที่ ๗	เพื่อให้มีแสงสว่างภายในหมู่บ้าน และรักษาความปลอดภัย	บริเวณทางเข้าบ้านผู้ช่วยรังษิทธิ์ ถึง บ้านนางไสว ไทยเจียม	๒๕๐,๐๐๐	-	-	-	-	จำนวนครัวเรือนที่มีไฟฟ้าใช้	ประชาชนมีความปลอดภัยในชีวิตและทรัพย์สิน	กองช่าง
๓๑	โครงการติดตั้งไฟฟ้าส่องสว่างสาธารณะ หมู่ที่ ๘	เพื่อให้มีแสงสว่างภายในหมู่บ้าน และรักษาความปลอดภัย	บริเวณบ้านนายเสวย ใหญ่ยิ่ง ถึง บริเวณนายชลอ หอมชื่น จำนวน ๕ จุด	-	-	-	๑๕๐,๐๐๐	-	จำนวนครัวเรือนที่มีไฟฟ้าใช้	ประชาชนมีความปลอดภัยในชีวิตและทรัพย์สิน	กองช่าง
๓๒	โครงการติดตั้งไฟฟ้าส่องสว่างสาธารณะ หมู่ที่ ๘	เพื่อให้มีแสงสว่างภายในหมู่บ้าน และรักษาความปลอดภัย	บริเวณบ้านนายบาง คำชื่น ถึง บ้านนางละคร จำนวน ๕ จุด	-	๑๕๐,๐๐๐	-	-	-	จำนวนครัวเรือนที่มีไฟฟ้าใช้	ประชาชนมีความปลอดภัยในชีวิตและทรัพย์สิน	กองช่าง
๓๓	โครงการติดตั้งไฟฟ้าพลังงานแสงอาทิตย์ หมู่ที่ ๘	เพื่อให้มีแสงสว่างภายในหมู่บ้าน และรักษาความปลอดภัย	บริเวณถนนสายดอนกร่าง-ริ้วหว่าถึงเขตหมู่ที่ ๘ จำนวน ๒๐ จุด	-	-	-	-	๒๐๐,๐๐๐	จำนวนครัวเรือนที่มีไฟฟ้าใช้	ประชาชนมีความปลอดภัยในชีวิตและทรัพย์สิน	กองช่าง
๓๔	โครงการขยายเขตไฟฟ้าสาธารณะ หมู่ที่ ๙	เพื่อให้มีแสงสว่างภายในหมู่บ้าน และรักษาความปลอดภัย	บริเวณแยกบ้านนางสุนทร ทองพันธ์ ถึง บ้านนายสุศักดิ์ พาลี จำนวน ๕ จุด	๒๐๐,๐๐๐	-	-	-	-	จำนวนครัวเรือนที่มีไฟฟ้าใช้	ประชาชนมีความปลอดภัยในชีวิตและทรัพย์สิน	กองช่าง
๓๕	โครงการย้ายแนวเสาไฟฟ้า หมู่ที่ ๙	เพื่อให้มีแสงสว่างภายในหมู่บ้าน และรักษาความปลอดภัย	บริเวณถนนนายจำเนียร ฤทธิ์ขจร จำนวน ๑ จุด	-	-	๒๐,๐๐๐	-	-	จำนวนครัวเรือนที่มีไฟฟ้าใช้	ประชาชนมีความปลอดภัยในชีวิตและทรัพย์สิน	กองช่าง
๓๖	โครงการย้ายแนวเสาไฟฟ้า หมู่ที่ ๙	เพื่อให้มีแสงสว่างภายในหมู่บ้าน และรักษาความปลอดภัย	บริเวณคันคลองชลประทาน ถึง บ้านนายโชคชัย ศรีเกษม จำนวน ๕ จุด	-	-	-	๑๐๐,๐๐๐	-	จำนวนครัวเรือนที่มีไฟฟ้าใช้	ประชาชนมีความปลอดภัยในชีวิตและทรัพย์สิน	กองช่าง
๓๗	โครงการย้ายแนวเสาไฟฟ้า หมู่ที่ ๙	เพื่อให้มีแสงสว่างภายในหมู่บ้าน และรักษาความปลอดภัย	บริเวณบ้านนายสำราญ จำนวน ๑ จุด	-	-	-	-	๒๐,๐๐๐	จำนวนครัวเรือนที่มีไฟฟ้าใช้	ประชาชนมีความปลอดภัยในชีวิตและทรัพย์สิน	กองช่าง

รายละเอียดโครงการพัฒนา  
แผนพัฒนาท้องถิ่น (พ.ศ. ๒๕๖๖ - ๒๕๗๐) แก้ไข เพิ่มเติม เปลี่ยนแปลง ครั้งที่ ๒  
องค์การบริหารส่วนตำบลบ้านพราน

ยุทธศาสตร์ จ. ที่ ๑ พัฒนาเมืองน่าอยู่ สู้สังคมเป็นมั่นคงและเป็นสุข  
ยุทธศาสตร์ที่ ๑ การพัฒนาด้านโครงสร้างพื้นฐาน  
แผนงานที่ ๒ ขยายเขตไฟฟ้า ติดตั้ง ปรับปรุงไฟฟ้าสาธารณะ

ที่	โครงการ	วัตถุประสงค์ของโครงการ	เป้าหมาย(ผลผลิตของโครงการ)	งบประมาณ					ตัวชี้วัด (KPI)	ผลที่คาดว่าจะได้รับ	หน่วยงานที่รับผิดชอบ
				๒๕๖๖	๒๕๖๗	๒๕๖๘	๒๕๖๙	๒๕๗๐			
				บาท	บาท	บาท	บาท	บาท			
๓๘	โครงการย้ายแนวเสาไฟฟ้า หมู่ที่ ๙	เพื่อให้มีแสงสว่างภายในหมู่บ้าน และรักษาความปลอดภัย	บริเวณบ้านนางพยุง ถึง บ้านนายสุรินทร์ ชื่นขจร จำนวน ๕ จุด	๑๐๐,๐๐๐	-	-	-	-	จำนวนครัวเรือนที่มีไฟฟ้าใช้	ประชาชนมีความปลอดภัยในชีวิตและทรัพย์สิน	กองช่าง
๓๙	โครงการขยายเขตไฟฟ้าสาธารณะ หมู่ที่ ๑๐	เพื่อให้มีแสงสว่างภายในหมู่บ้าน และรักษาความปลอดภัย	บริเวณถนน คสล.เดิม ถึง บ้านนางประทีป ศรีสุวรรณ จำนวน ๕ จุด	๒๐๐,๐๐๐	-	-	-	-	จำนวนครัวเรือนที่มีไฟฟ้าใช้	ประชาชนมีความปลอดภัยในชีวิตและทรัพย์สิน	กองช่าง
๔๐	โครงการขยายเขตไฟฟ้าสาธารณะ หมู่ที่ ๑๐	เพื่อให้มีแสงสว่างภายในหมู่บ้าน และรักษาความปลอดภัย	บริเวณประปาหมู่บ้าน จำนวน ๕ จุด	๒๐๐,๐๐๐	-	-	-	-	จำนวนครัวเรือนที่มีไฟฟ้าใช้	ประชาชนมีความปลอดภัยในชีวิตและทรัพย์สิน	กองช่าง
๔๑	โครงการขยายเขตไฟฟ้าสาธารณะ หมู่ที่ ๑๐	เพื่อให้มีแสงสว่างภายในหมู่บ้าน และรักษาความปลอดภัย	บริเวณหน้าบ้านนางพัชราภรณ์ ถึง ถนน คสล.เดิม จำนวน ๕ จุด	-	-	-	๒๐๐,๐๐๐	-	จำนวนครัวเรือนที่มีไฟฟ้าใช้	ประชาชนมีความปลอดภัยในชีวิตและทรัพย์สิน	กองช่าง
๔๒	โครงการติดตั้งไฟฟ้าพลังงานแสงอาทิตย์ หมู่ที่ ๑๐	เพื่อให้มีแสงสว่างภายในหมู่บ้าน และรักษาความปลอดภัย	บริเวณบ้านนายเฉลอ เอี่ยมวิจารย์ จำนวน ๑ จุด	-	-	๒๐,๐๐๐	-	-	จำนวนครัวเรือนที่มีไฟฟ้าใช้	ประชาชนมีความปลอดภัยในชีวิตและทรัพย์สิน	กองช่าง
	รวม ๔๒ โครงการ			๒,๐๐๐,๐๐๐	๑,๔๕๐,๐๐๐	๑,๗๖๐,๐๐๐	๑,๖๕๐,๐๐๐	๒,๕๒๐,๐๐๐			

รายละเอียดโครงการพัฒนา  
แผนพัฒนาท้องถิ่น (พ.ศ. ๒๕๖๖ - ๒๕๗๐) แกะไข เพิ่มเติม เปลี่ยนแปลง ครั้งที่ ๒  
องค์การบริหารส่วนตำบลบ้านพราน

ยุทธศาสตร์ จ. ที่ ๑ พัฒนาเมืองน่าอยู่ สู้สังคมเป็นมั่นคงและเป็นสุข

ยุทธศาสตร์ที่ ๒ การพัฒนาด้านแหล่งน้ำ

แผนงานที่ ๑ ขุดลอก บึง คูคลองส่งน้ำ ระบายน้ำ(ขุดลอกทั้งน้ำ, คูส่งน้ำ ระบายน้ำ)

ที่	โครงการ	วัตถุประสงค์ของโครงการ	เป้าหมาย(ผลผลิตของโครงการ)	งบประมาณ					ตัวชี้วัด (KPI)	ผลที่คาดว่าจะได้รับ	หน่วยงานที่รับผิดชอบ
				๒๕๖๖	๒๕๖๗	๒๕๖๘	๒๕๖๙	๒๕๗๐			
				บาท	บาท	บาท	บาท	บาท			
๑	โครงการขุดลอกคูนา ระบายน้ำ หมู่ที่ ๑	เพื่อให้ประชาชนได้ใช้ ประโยชน์จากแหล่งน้ำได้อย่าง สะดวก	บริเวณบ้านนายย้วน มาพิทักษ์ ถึง บริเวณคลองทั้งน้ำ กว้าง ๒.๐๐ เมตร ยาว ๕๐๐ เมตร	-	-	-	๕๐,๐๐๐	-	สามารถระบายน้ำได้ เพิ่มมากขึ้น	ประชาชนมีน้ำ เพียงพอในการทำ การเกษตร	กองช่าง
๒	โครงการขุดลอกคูนา ระบายน้ำ หมู่ที่ ๑	เพื่อให้ประชาชนได้ใช้ ประโยชน์จากแหล่งน้ำได้อย่าง สะดวก	บริเวณจากหลังบ้านนายสำเนา สาย ศิลป์ ถึง บ้านนายชา อิมประไพ กว้าง ๒ เมตร ยาว ๕๐๐ เมตร	-	-	๕๐,๐๐๐	-	-	สามารถระบายน้ำได้ เพิ่มมากขึ้น	ประชาชนมีน้ำ เพียงพอในการทำ การเกษตร	กองช่าง
๓	โครงการขุดลอกคูนา ระบายน้ำ หมู่ที่ ๑	เพื่อให้ประชาชนได้ใช้ ประโยชน์จากแหล่งน้ำได้อย่าง สะดวก	บริเวณนางสำรวย ศรีเหรา ถึง เขตหมู่ที่ ๒ หน้าโรงเรียนรวิหัว กว้าง ๒ เมตร ยาว ๕๐๐ เมตร	-	-	-	๕๐,๐๐๐	-	สามารถระบายน้ำได้ เพิ่มมากขึ้น	ประชาชนมีน้ำ เพียงพอในการทำ การเกษตร	กองช่าง
๔	โครงการขุดลอกคูนา ระบายน้ำ หมู่ที่ ๑	เพื่อให้ประชาชนได้ใช้ ประโยชน์จากแหล่งน้ำได้อย่าง สะดวก	บริเวณนายกิตติพงษ์ มณี เนียม ถึงเขตหมู่ที่ ๘ กว้าง ๒.๐๐ เมตร ยาว ๕๐๐ เมตร	-	-	-	-	๕๐,๐๐๐	สามารถระบายน้ำได้ เพิ่มมากขึ้น	ประชาชนมีน้ำ เพียงพอในการทำ การเกษตร	กองช่าง
๕	โครงการขุดลอกคูนา ระบายน้ำ หมู่ที่ ๑	เพื่อให้ประชาชนได้ใช้ ประโยชน์จากแหล่งน้ำได้อย่าง สะดวก	บริเวณนางงาช่าเรือง จันทรักษ์ ถึง หน้าบ้านนายสำเนา สายศิลป์ กว้าง ๒.๐๐เมตร ยาว ๕๐๐ เมตร	-	๕๐,๐๐๐	-	-	-	สามารถระบายน้ำได้ เพิ่มมากขึ้น	ประชาชนมีน้ำ เพียงพอในการทำ การเกษตร	กองช่าง
๖	โครงการขุดลอกคูนา ระบายน้ำ หมู่ที่ ๑	เพื่อให้ประชาชนได้ใช้ ประโยชน์จากแหล่งน้ำได้อย่าง สะดวก	บริเวณบ้านนายชูชาติ โพนที ถึง นานางบังอร ภาดทอง กว้าง ๒.๐๐เมตร ยาว ๕๐๐ เมตร	-	๕๐,๐๐๐	-	-	-	สามารถระบายน้ำได้ เพิ่มมากขึ้น	ประชาชนมีน้ำ เพียงพอในการทำ การเกษตร	กองช่าง
๗	โครงการขุดลอกคูนา ระบายน้ำ หมู่ที่ ๒	เพื่อให้ประชาชนได้ใช้ ประโยชน์จากแหล่งน้ำได้อย่าง สะดวก	บริเวณบ้านนางนกแก้ว สีเทียน ถึง นานายฉลอง ช่างประดิษฐ์ กว้าง ๒ เมตร ยาว ๕๐๐ เมตร	-	-	๕๐,๐๐๐	-	-	สามารถระบายน้ำได้ เพิ่มมากขึ้น	ประชาชนมีน้ำ เพียงพอในการทำ การเกษตร	กองช่าง
๘	โครงการขุดลอกคูนา ระบายน้ำ หมู่ที่ ๒	เพื่อให้ประชาชนได้ใช้ ประโยชน์จากแหล่งน้ำได้อย่าง สะดวก	บริเวณบ้านนายประสาน สุมนา นนท์ ถึงบริเวณนางท้วน สิงหล กว้าง ๒ เมตร ยาว ๕๐๐ เมตร	-	-	-	๕๐,๐๐๐	-	สามารถระบายน้ำได้ เพิ่มมากขึ้น	ประชาชนมีน้ำ เพียงพอในการทำ การเกษตร	กองช่าง
๙	โครงการขุดลอกคูนา ระบายน้ำ หมู่ที่ ๒	เพื่อให้ประชาชนได้ใช้ ประโยชน์จากแหล่งน้ำได้อย่าง สะดวก	บริเวณหน้าบ้านนางเชื้อ คงเอียด เย็น ถึง นานายโช่อมใช้ กว้าง ๒ เมตร ยาว ๕๐๐ เมตร	-	-	-	-	๕๐,๐๐๐	สามารถระบายน้ำได้ เพิ่มมากขึ้น	ประชาชนมีน้ำ เพียงพอในการทำ การเกษตร	กองช่าง



รายละเอียดโครงการพัฒนา  
แผนพัฒนาท้องถิ่น (พ.ศ. ๒๕๖๖ - ๒๕๗๐) แกไข เพิ่มเติม เปลี่ยนแปลง ครั้งที่ ๒  
องค์การบริหารส่วนตำบลบ้านพราน

ยุทธศาสตร์ จ. ที่ ๑ พัฒนาเมืองน่าอยู่ สู้สังคมเป็นมั่นคงและเป็นสุข  
ยุทธศาสตร์ที่ ๒ การพัฒนาด้านแหล่งน้ำ  
แผนงานที่ ๑ ขุดลอก บึง คูคลองส่งน้ำ ระบายน้ำ(ขุดลอกทั้งน้ำ, คูส่งน้ำ ระบายน้ำ)

ที่	โครงการ	วัตถุประสงค์ของโครงการ	เป้าหมาย(ผลผลิตของโครงการ)	งบประมาณ					ตัวชี้วัด (KPI)	ผลที่คาดว่าจะได้รับ	หน่วยงานที่รับผิดชอบ
				๒๕๖๖	๒๕๖๗	๒๕๖๘	๒๕๖๙	๒๕๗๐			
				บาท	บาท	บาท	บาท	บาท			
๑๐	โครงการขุดลอกคูนา ระบายน้ำ หมู่ที่ ๒	เพื่อให้ประชาชนได้ใช้ ประโยชน์จากแหล่งน้ำได้อย่าง สะดวก	บริเวณนายแสง สายศิลป์ ถึง นายสำเนา สายศิลป์ กว้าง ๒ เมตร ยาว ๕๐๐ เมตร	-	๕๐,๐๐๐	-	-	-	สามารถระบายน้ำได้ เพิ่มมากขึ้น	ประชาชนมีน้ำ เพียงพอในการทำ การเกษตร	กองช่าง
๑๑	โครงการขุดลอกคูนา ระบายน้ำ หมู่ที่ ๒	เพื่อให้ประชาชนได้ใช้ ประโยชน์จากแหล่งน้ำได้อย่าง สะดวก	บริเวณคลองชลประทาน ถึง ถนนสายท่าลอบ-บ้านแก กว้าง ๒ เมตร ยาว ๕๐๐ เมตร	-	-	๕๐,๐๐๐	-	-	สามารถระบายน้ำได้ เพิ่มมากขึ้น	ประชาชนมีน้ำ เพียงพอในการทำ การเกษตร	กองช่าง
๑๒	โครงการขุดลอกคูนา ระบายน้ำ หมู่ที่ ๒	เพื่อให้ประชาชนได้ใช้ ประโยชน์จากแหล่งน้ำได้อย่าง สะดวก	บริเวณข้างบ้านนายฉลอง ช่าง ประดิษฐ์ ถึง นานายเฮง ออมใช้ กว้าง ๒ เมตร ยาว ๕๐๐ เมตร	-	-	-	๕๐,๐๐๐	-	สามารถระบายน้ำได้ เพิ่มมากขึ้น	ประชาชนมีน้ำ เพียงพอในการทำ การเกษตร	กองช่าง
๑๓	โครงการขุดลอกคูนา ระบายน้ำ หมู่ที่ ๒	เพื่อให้ประชาชนได้ใช้ ประโยชน์จากแหล่งน้ำได้อย่าง สะดวก	บริเวณหน้าโรงเรียนรวิหัวา ถึง นานายสมพงษ์ ใหญ่ยิ่งกว้าง ๒ เมตร ยาว ๕๐๐ เมตร	-	-	-	-	๕๐,๐๐๐	สามารถระบายน้ำได้ เพิ่มมากขึ้น	ประชาชนมีน้ำ เพียงพอในการทำ การเกษตร	กองช่าง
๑๔	โครงการขุดลอกคูนา ระบายน้ำ หมู่ที่ ๒	เพื่อให้ประชาชนได้ใช้ ประโยชน์จากแหล่งน้ำได้อย่าง สะดวก	บริเวณบ้านพิเชษ เอี่ยมอารมณ์ ถึงบ้านนายเฉลียว หอมชื่นกว้าง ๒ เมตร ยาว ๕๐๐ เมตร	-	๕๐,๐๐๐	-	-	-	สามารถระบายน้ำได้ เพิ่มมากขึ้น	ประชาชนมีน้ำ เพียงพอในการทำ การเกษตร	กองช่าง
๑๕	โครงการขุดลอกคูนา ระบายน้ำ หมู่ที่ ๒	เพื่อให้ประชาชนได้ใช้ ประโยชน์จากแหล่งน้ำได้อย่าง สะดวก	บริเวณหน้าโรงเรียนรวิหัวา วิทยาคม ถึง บ้านนายประคอง ชื่นอุรากล้าง ๒ เมตร ยาว ๕๐๐ เมตร	-	-	๕๐,๐๐๐	-	-	สามารถระบายน้ำได้ เพิ่มมากขึ้น	ประชาชนมีน้ำ เพียงพอในการทำ การเกษตร	กองช่าง
๑๖	โครงการขุดลอกคูนา ระบายน้ำหมู่ที่ ๓	เพื่อให้ประชาชนได้ใช้ ประโยชน์จากแหล่งน้ำได้อย่าง สะดวก	บริเวณเขตติดต่อหมู่ที่ ๕ ถึง บริเวณคลองหนองลี กว้าง ๒ เมตร ยาว ๕๐๐ เมตร	-	-	-	๕๐,๐๐๐	-	สามารถระบายน้ำได้ เพิ่มมากขึ้น	ประชาชนมีน้ำ เพียงพอในการทำ การเกษตร	กองช่าง
๑๗	โครงการขุดลอกคูนา ระบายน้ำ หมู่ที่ ๓	เพื่อให้ประชาชนได้ใช้ ประโยชน์จากแหล่งน้ำได้อย่าง สะดวก	บริเวณบ้านนายเผ่า น้ำทอง ถึง สุดเขตหมู่ที่ ๓ กว้าง ๒ เมตรยาว ๕๐๐เมตร	-	-	-	-	๕๐,๐๐๐	สามารถระบายน้ำได้ เพิ่มมากขึ้น	ประชาชนมีน้ำ เพียงพอในการทำ การเกษตร	กองช่าง
๑๘	โครงการขุดลอกคูนา ระบายน้ำ หมู่ที่ ๓	เพื่อให้ประชาชนได้ใช้ ประโยชน์จากแหล่งน้ำได้อย่าง สะดวก	บริเวณนายประจวบ ยาทิพย์ ถึง นานายเพื่อน แสงพุ่มพงษ์ กว้าง ๒ เมตรยาว ๕๐๐เมตร	-	๕๐,๐๐๐	-	-	-	สามารถระบายน้ำได้ เพิ่มมากขึ้น	ประชาชนมีน้ำ เพียงพอในการทำ การเกษตร	กองช่าง

รายละเอียดโครงการพัฒนา  
แผนพัฒนาท้องถิ่น (พ.ศ. ๒๕๖๖ - ๒๕๗๐) แกะไข เพิ่มเติม เปลี่ยนแปลง ครั้งที่ ๒  
องค์การบริหารส่วนตำบลบ้านพราน

ยุทธศาสตร์ จ. ที่ ๑ พัฒนาเมืองน่าอยู่ สู้สังคมเป็นมั่นคงและเป็นสุข

ยุทธศาสตร์ที่ ๒ การพัฒนาด้านแหล่งน้ำ

แผนงานที่ ๑ ขุดลอก บึง คูคลองส่งน้ำ ระบายน้ำ(ขุดลอกทั้งน้ำ, คูส่งน้ำ ระบายน้ำ)

ที่	โครงการ	วัตถุประสงค์ของโครงการ	เป้าหมาย(ผลผลิตของโครงการ)	งบประมาณ					ตัวชี้วัด (KPI)	ผลที่คาดว่าจะได้รับ	หน่วยงานที่รับผิดชอบ
				๒๕๖๖	๒๕๖๗	๒๕๖๘	๒๕๖๙	๒๕๗๐			
				บาท	บาท	บาท	บาท	บาท			
๑๙	โครงการขุดลอกคูนา ระบายน้ำ หมู่ที่ ๓	เพื่อให้ประชาชนได้ใช้ ประโยชน์จากแหล่งน้ำได้อย่าง สะดวก	บริเวณนายนายประจวบ ยาทิพย์ ถึง นานายเพื่อน แสงพุ่มพงษ์ กว้าง ๒ เมตรยาว ๕๐๐เมตร	-	๕๐,๐๐๐	-	-	-	สามารถระบายน้ำได้ เพิ่มมากขึ้น	ประชาชนมีน้ำ เพียงพอในการทำ การเกษตร	กองช่าง
๒๐	โครงการขุดลอกคูนา ระบายน้ำ หมู่ที่ ๓	เพื่อให้ประชาชนได้ใช้ ประโยชน์จากแหล่งน้ำได้อย่าง สะดวก	บริเวณนายนายเอี้ยว เชื้อบุญ ถึง นานายสมหมาย คล้ายทับทิม กว้าง ๒ เมตรยาว ๕๐๐เมตร	-	-	๕๐,๐๐๐	-	-	สามารถระบายน้ำได้ เพิ่มมากขึ้น	ประชาชนมีน้ำ เพียงพอในการทำ การเกษตร	กองช่าง
๒๑	โครงการขุดลอกคูนา ระบายน้ำ หมู่ที่ ๔	เพื่อให้ประชาชนได้ใช้ ประโยชน์จากแหล่งน้ำได้อย่าง สะดวก	บริเวณบ้านนายมนัส ถึงเขต หมู่ ที่ ๘ กว้าง ๒ เมตร ยาว ๕๐๐ เมตร	๕๐,๐๐๐	-	-	-	-	สามารถระบายน้ำได้ เพิ่มมากขึ้น	ประชาชนมีน้ำ เพียงพอในการทำ การเกษตร	กองช่าง
๒๒	โครงการขุดลอกคูนา ระบายน้ำ หมู่ที่ ๔	เพื่อให้ประชาชนได้ใช้ ประโยชน์จากแหล่งน้ำได้อย่าง สะดวก	บริเวณนางนงนแก้ว ดิษฐ์ สุวรรณ ถึง ถนนเขตหมู่ที่ ๘ กว้าง ๒ เมตร ยาว ๕๐๐ เมตร	-	-	๕๐,๐๐๐	-	-	สามารถระบายน้ำได้ เพิ่มมากขึ้น	ประชาชนมีน้ำ เพียงพอในการทำ การเกษตร	กองช่าง
๒๓	โครงการขุดลอกคูนา ระบายน้ำ หมู่ที่ ๔	เพื่อให้ประชาชนได้ใช้ ประโยชน์จากแหล่งน้ำได้อย่าง สะดวก	บริเวณนายนายประเทือง ทองขาว ถึง นานายธนู ทองขาวกว้าง ๒ เมตร ยาว ๕๐๐ เมตร	-	๕๐,๐๐๐	-	-	-	สามารถระบายน้ำได้ เพิ่มมากขึ้น	ประชาชนมีน้ำ เพียงพอในการทำ การเกษตร	กองช่าง
๒๔	โครงการขุดลอกคูนา ระบายน้ำ หมู่ที่ ๔	เพื่อให้ประชาชนได้ใช้ ประโยชน์จากแหล่งน้ำได้อย่าง สะดวก	บริเวณบ้านนายวันชัย คำ กระแสร์ ถึงเขตหมู่ที่ ๑กว้าง ๒ เมตร ยาว ๕๐๐ เมตร	-	-	๕๐,๐๐๐	-	-	สามารถระบายน้ำได้ เพิ่มมากขึ้น	ประชาชนมีน้ำ เพียงพอในการทำ การเกษตร	กองช่าง
๒๕	โครงการขุดลอกคูนา ระบายน้ำ หมู่ที่ ๔ พร้อมขนย้าย	เพื่อให้ประชาชนได้ใช้ ประโยชน์จากแหล่งน้ำได้อย่าง สะดวก	บริเวณถนนลาดยางสายบ้านยาง ห้าร้อย-โพธิ์ทอง ถึง บ้านนาย ประคอง แก้วจินดา ยาว๒๐๐ ม.	-	๑๐,๐๐๐	-	-	-	สามารถระบายน้ำได้ เพิ่มมากขึ้น	ประชาชนมีน้ำ เพียงพอในการทำ การเกษตร	กองช่าง
๒๖	โครงการขุดลอกคูนา ระบายน้ำ หมู่ที่ ๕	เพื่อให้ประชาชนได้ใช้ ประโยชน์จากแหล่งน้ำได้อย่าง สะดวก	บริเวณบ้านนายมานะ ถึงคลอง ทิ้งน้ำหนองรีเชื่อมต่อ ต.ศรีพราน กว้าง ๒ เมตร ยาว ๕๐๐ เมตร	-	-	-	-	๕๐,๐๐๐	สามารถระบายน้ำได้ เพิ่มมากขึ้น	ประชาชนมีน้ำ เพียงพอในการทำ การเกษตร	กองช่าง
๒๗	โครงการขุดลอกคูนา ระบายน้ำ หมู่ที่ ๕	เพื่อให้ประชาชนได้ใช้ ประโยชน์จากแหล่งน้ำได้อย่าง สะดวก	บริเวณหน้าบ้านนางสำเนียง คง ใหญ่ ถึง คลองทิ้งน้ำ กว้าง ๒ เมตร ยาว ๕๐๐ เมตร	-	-	-	-	๕๐,๐๐๐	สามารถระบายน้ำได้ เพิ่มมากขึ้น	ประชาชนมีน้ำ เพียงพอในการทำ การเกษตร	กองช่าง

รายละเอียดโครงการพัฒนา  
แผนพัฒนาท้องถิ่น (พ.ศ. ๒๕๖๖ - ๒๕๗๐) แกะไข เพิ่มเติม เปลี่ยนแปลง ครั้งที่ ๒  
องค์การบริหารส่วนตำบลบ้านพราน

ยุทธศาสตร์ จ. ที่ ๑ พัฒนาเมืองน่าอยู่ สู้สังคมเป็นมั่นคงและเป็นสุข  
ยุทธศาสตร์ที่ ๒ การพัฒนาด้านแหล่งน้ำ  
แผนงานที่ ๑ ขุดลอก บึง คูคลองส่งน้ำ ระบายน้ำ(ขุดลอกทั้งน้ำ, คูส่งน้ำ ระบายน้ำ)

ที่	โครงการ	วัตถุประสงค์ของโครงการ	เป้าหมาย(ผลผลิตของโครงการ)	งบประมาณ					ตัวชี้วัด (KPI)	ผลที่คาดว่าจะได้รับ	หน่วยงานที่รับผิดชอบ
				๒๕๖๖	๒๕๖๗	๒๕๖๘	๒๕๖๙	๒๕๗๐			
				บาท	บาท	บาท	บาท	บาท			
๒๘	โครงการขุดลอกคูนา ระบายน้ำ หมู่ที่ ๕	เพื่อให้ประชาชนได้ใช้ประโยชน์จากแหล่งน้ำได้อย่างสะดวก	บริเวณนางบุญนำ โหมเงิน ถึง นานายเฉลย สารีกิจ กว้าง ๒ เมตร ยาว ๕๐๐ เมตร	-	-	-	-	๕๐,๐๐๐	สามารถระบายน้ำได้เพิ่มมากขึ้น	ประชาชนมีน้ำเพียงพอในการทำ การเกษตร	กองช่าง
๒๙	โครงการขุดลอกคูนา ระบายน้ำ หมู่ที่ ๕	เพื่อให้ประชาชนได้ใช้ประโยชน์จากแหล่งน้ำได้อย่างสะดวก	บริเวณนายศรีนิล เกตุพงษ์ ถึง นานายสุรัตน์ ขาวประไพ กว้าง ๒ เมตร ยาว ๕๐๐ ม	-	๕๐,๐๐๐	-	-	-	สามารถระบายน้ำได้เพิ่มมากขึ้น	ประชาชนมีน้ำเพียงพอในการทำ การเกษตร	กองช่าง
๓๐	โครงการขุดลอกคูนา ระบายน้ำ หมู่ที่ ๕	เพื่อให้ประชาชนได้ใช้ประโยชน์จากแหล่งน้ำได้อย่างสะดวก	บริเวณนางสุวิท ทองพันธ์ ถึง นานายวุฒิ กระจับเผือกกว้าง ๒ เมตร ยาว ๕๐๐ เมตร	-	-	๕๐,๐๐๐	-	-	สามารถระบายน้ำได้เพิ่มมากขึ้น	ประชาชนมีน้ำเพียงพอในการทำ การเกษตร	กองช่าง
๓๑	โครงการขุดลอกคูนา ระบายน้ำ หมู่ที่ ๕	เพื่อให้ประชาชนได้ใช้ประโยชน์จากแหล่งน้ำได้อย่างสะดวก	บริเวณนางลำไย เกตุพงษ์ ถึง คลองหนองรี กว้าง ๒ ม ยาว ๕๐๐ ม	-	-	-	๕๐,๐๐๐	-	สามารถระบายน้ำได้เพิ่มมากขึ้น	ประชาชนมีน้ำเพียงพอในการทำ การเกษตร	กองช่าง
๓๒	โครงการขุดลอกคูนา ระบายน้ำ หมู่ที่ ๖	เพื่อให้ประชาชนได้ใช้ประโยชน์จากแหล่งน้ำได้อย่างสะดวก	บริเวณหลังบ้านนายสำราญ ถึง บ้านบุญเลิศ โคกสวนกว้าง ๒ เมตร ยาว ๕๐๐ เมตร	๕๐,๐๐๐	-	-	-	-	สามารถระบายน้ำได้เพิ่มมากขึ้น	ประชาชนมีน้ำเพียงพอในการทำ การเกษตร	กองช่าง
๓๓	โครงการขุดลอกคูนา ระบายน้ำ หมู่ที่ ๖	เพื่อให้ประชาชนได้ใช้ประโยชน์จากแหล่งน้ำได้อย่างสะดวก	บริเวณนางสาวชำเรือง อนันต์ ถึง บริเวณนายลูกอินทร์ เพชรประสม กว้าง ๒ เมตร ยาว ๕๐๐ เมตร	-	๕๐,๐๐๐	-	-	-	สามารถระบายน้ำได้เพิ่มมากขึ้น	ประชาชนมีน้ำเพียงพอในการทำ การเกษตร	กองช่าง
๓๔	โครงการขุดลอกคูนา ระบายน้ำ หมู่ที่ ๖	เพื่อให้ประชาชนได้ใช้ประโยชน์จากแหล่งน้ำได้อย่างสะดวก	บริเวณนายอุดม เมืองจุมพล ถึง นานายสำเภา กำเนินวงษ์ กว้าง ๒ เมตร ยาว ๕๐๐ เมตร	-	๕๐,๐๐๐	-	-	-	สามารถระบายน้ำได้เพิ่มมากขึ้น	ประชาชนมีน้ำเพียงพอในการทำ การเกษตร	กองช่าง
๓๕	โครงการขุดลอกคูนา ระบายน้ำ หมู่ที่ ๖	เพื่อให้ประชาชนได้ใช้ประโยชน์จากแหล่งน้ำได้อย่างสะดวก	บริเวณนายยวน คล้ายสุรินทร์ ถึง นางประทวน เชื้อแดง กว้าง ๒ เมตร ยาว ๕๐๐ เมตร	-	-	๕๐,๐๐๐	-	-	สามารถระบายน้ำได้เพิ่มมากขึ้น	ประชาชนมีน้ำเพียงพอในการทำ การเกษตร	กองช่าง
๓๖	โครงการขุดลอกคูนา ระบายน้ำ หมู่ที่ ๖	เพื่อให้ประชาชนได้ใช้ประโยชน์จากแหล่งน้ำได้อย่างสะดวก	บริเวณหลังบ้านนายคะเนิง สอดสี ถึง นานายชะลอ ผลจันทร์ กว้าง ๒ เมตร ยาว ๕๐๐ เมตร	-	-	-	-	๕๐,๐๐๐	สามารถระบายน้ำได้เพิ่มมากขึ้น	ประชาชนมีน้ำเพียงพอในการทำ การเกษตร	กองช่าง

รายละเอียดโครงการพัฒนา  
แผนพัฒนาท้องถิ่น (พ.ศ. ๒๕๖๖ - ๒๕๗๐) แกไข เพิ่มเติม เปลี่ยนแปลง ครั้งที่ ๒  
องค์การบริหารส่วนตำบลบ้านพราน

ยุทธศาสตร์ จ. ที่ ๑ พัฒนาเมืองน่าอยู่ สู้สังคมเป็นมั่นคงและเป็นสุข

ยุทธศาสตร์ที่ ๒ การพัฒนาด้านแหล่งน้ำ

แผนงานที่ ๑ ขุดลอก บึง คูคลองส่งน้ำ ระบายน้ำ(ขุดลอกทั้งน้ำ, คูส่งน้ำ ระบายน้ำ)

ที่	โครงการ	วัตถุประสงค์ของโครงการ	เป้าหมาย(ผลผลิตของโครงการ)	งบประมาณ					ตัวชี้วัด (KPI)	ผลที่คาดว่าจะได้รับ	หน่วยงานที่รับผิดชอบ
				๒๕๖๖	๒๕๖๗	๒๕๖๘	๒๕๖๙	๒๕๗๐			
				บาท	บาท	บาท	บาท	บาท			
๓๗	โครงการขุดลอกคูนา ระบายน้ำ หมู่ที่ ๖	เพื่อให้ประชาชนได้ใช้ ประโยชน์จากแหล่งน้ำได้อย่าง สะดวก	บริเวณนายต่าย ถึงนาย ทูเรียน สดงาม กว้าง ๒ เมตร ยาว ๕๐๐ เมตร	-	๕๐,๐๐๐	-	-	-	สามารถระบายน้ำได้ เพิ่มมากขึ้น	ประชาชนมีน้ำ เพียงพอในการทำ การเกษตร	กองช่าง
๓๘	โครงการขุดลอกคูนา ระบายน้ำ หมู่ที่ ๖	เพื่อให้ประชาชนได้ใช้ ประโยชน์จากแหล่งน้ำได้อย่าง สะดวก	บริเวณนายชะลอ งามเมือง ถึง นายพะยูร อยู่สบายกว้าง ๒ เมตร ยาว ๕๐๐ เมตร	-	-	๕๐,๐๐๐	-	-	สามารถระบายน้ำได้ เพิ่มมากขึ้น	ประชาชนมีน้ำ เพียงพอในการทำ การเกษตร	กองช่าง
๓๙	โครงการขุดลอกคูนา ระบายน้ำ หมู่ที่ ๖	เพื่อให้ประชาชนได้ใช้ ประโยชน์จากแหล่งน้ำได้อย่าง สะดวก	บริเวณหลังบ้านนายสำเร็จ อนันต์ ถึง นานายดน้อยศักดิ์ ช่าง บรรจง กว้าง ๒ เมตร ยาว ๕๐๐ เมตร	-	-	-	๕๐,๐๐๐	-	สามารถระบายน้ำได้ เพิ่มมากขึ้น	ประชาชนมีน้ำ เพียงพอในการทำ การเกษตร	กองช่าง
๔๐	โครงการขุดลอกคูนา ระบายน้ำ หมู่ที่ ๖	เพื่อให้ประชาชนได้ใช้ ประโยชน์จากแหล่งน้ำได้อย่าง สะดวก	บริเวณนายชิน แดงทับ ถึงนา นายเฉลียว จงเจริญ กว้าง ๒ เมตร ยาว ๕๐๐ เมตร	-	-	-	-	๕๐,๐๐๐	สามารถระบายน้ำได้ เพิ่มมากขึ้น	ประชาชนมีน้ำ เพียงพอในการทำ การเกษตร	กองช่าง
๔๑	โครงการขุดลอกคูนา ระบายน้ำ หมู่ที่ ๘	เพื่อให้ประชาชนได้ใช้ ประโยชน์จากแหล่งน้ำได้อย่าง สะดวก	บริเวณนางประนอม นิมาลี ถึง นางปราณี กุลมา กว้าง ๒.๐๐ เมตร ยาว ๕๐๐ เมตร	๕๐,๐๐๐	-	-	-	-	สามารถระบายน้ำได้ เพิ่มมากขึ้น	ประชาชนมีน้ำ เพียงพอในการทำ การเกษตร	กองช่าง
๔๒	โครงการขุดลอกคูนา ระบายน้ำ หมู่ที่ ๘	เพื่อให้ประชาชนได้ใช้ ประโยชน์จากแหล่งน้ำได้อย่าง สะดวก	บริเวณนางยอม ทองชั้นลูก ถึง นนายวิเชียร สอดสี กว้าง ๒.๐๐ เมตร ยาว ๕๐๐ เมตร	๕๐,๐๐๐	-	-	-	-	สามารถระบายน้ำได้ เพิ่มมากขึ้น	ประชาชนมีน้ำ เพียงพอในการทำ การเกษตร	กองช่าง
๔๓	โครงการขุดลอกคูนา ระบายน้ำ หมู่ที่ ๘	เพื่อให้ประชาชนได้ใช้ ประโยชน์จากแหล่งน้ำได้อย่าง สะดวก	บริเวณหน้าบ้านนายชลอ หอม ชื่น ถึง หน้าโรงพยาบาลส่งเสริม สุขภาพตำบลกว้าง ๒ เมตร ยาว ๕๐๐ เมตร	-	-	๕๐,๐๐๐	-	-	สามารถระบายน้ำได้ เพิ่มมากขึ้น	ประชาชนมีน้ำ เพียงพอในการทำ การเกษตร	กองช่าง
๔๔	โครงการขุดลอกคูนา ระบายน้ำ หมู่ที่ ๘	เพื่อให้ประชาชนได้ใช้ ประโยชน์จากแหล่งน้ำได้อย่าง สะดวก	บริเวณนายปราณี สุขุม่า ถึง นนายชลอ หอมชื่นกว้าง ๒ เมตร ยาว ๕๐๐ เมตร	-	-	-	๕๐,๐๐๐	-	สามารถระบายน้ำได้ เพิ่มมากขึ้น	ประชาชนมีน้ำ เพียงพอในการทำ การเกษตร	กองช่าง
๔๕	โครงการขุดลอกคูนา ระบายน้ำ หมู่ที่ ๘	เพื่อให้ประชาชนได้ใช้ ประโยชน์จากแหล่งน้ำได้อย่าง สะดวก	บริเวณนางเพียร ถึง นนา ยอนันท์ สอดสีกว้าง ๒ เมตร ยาว ๕๐๐ เมตร	-	-	-	-	๕๐,๐๐๐	สามารถระบายน้ำได้ เพิ่มมากขึ้น	ประชาชนมีน้ำ เพียงพอในการทำ การเกษตร	กองช่าง

รายละเอียดโครงการพัฒนา  
แผนพัฒนาท้องถิ่น (พ.ศ. ๒๕๖๖ - ๒๕๗๐) แกะไข เพิ่มเติม เปลี่ยนแปลง ครั้งที่ ๒  
องค์การบริหารส่วนตำบลบ้านพราน

ยุทธศาสตร์ จ. ที่ ๑ พัฒนาเมืองน่าอยู่ สู้สังคมเป็นมั่นคงและเป็นสุข  
ยุทธศาสตร์ที่ ๒ การพัฒนาด้านแหล่งน้ำ  
แผนงานที่ ๑ ขุดลอก บึง คูคลองส่งน้ำ ระบายน้ำ(ขุดลอกทั้งน้ำ, คูส่งน้ำ ระบายน้ำ)

ที่	โครงการ	วัตถุประสงค์ของโครงการ	เป้าหมาย(ผลผลิตของโครงการ)	งบประมาณ					ตัวชี้วัด (KPI)	ผลที่คาดว่าจะได้รับ	หน่วยงานที่รับผิดชอบ
				๒๕๖๖	๒๕๖๗	๒๕๖๘	๒๕๖๙	๒๕๗๐			
				บาท	บาท	บาท	บาท	บาท			
๔๖	โครงการขุดลอกคูนา ระบายน้ำ หมู่ที่ ๘	เพื่อให้ประชาชนได้ใช้ ประโยชน์จากแหล่งน้ำได้อย่าง สะดวก	บริเวณนางพะยอม ทองชั้นลูก ถึง นานายวิเชียร สอดสี กว้าง ๒ เมตร ยาว ๕๐๐ เมตร	-	-	-	-	๕๐,๐๐๐	สามารถระบายน้ำได้ เพิ่มมากขึ้น	ประชาชนมีน้ำ เพียงพอในการทำ การเกษตร	กองช่าง
๔๗	โครงการขุดลอกคู ทั้ง น้ำ หมู่ที่ ๙	เพื่อให้ประชาชนได้ใช้ ประโยชน์จากแหล่งน้ำได้อย่าง สะดวก	บริเวณนายอิทธิศักดิ์ ตามี ถึง สุดเขตหมู่ที่ ๙ กว้าง ๒ เมตร ยาว ๕๐๐	-	๕๐,๐๐๐	-	-	-	สามารถระบายน้ำได้ เพิ่มมากขึ้น	ประชาชนมีน้ำ เพียงพอในการทำ การเกษตร	กองช่าง
๔๘	โครงการขุดลอกคู ทั้ง น้ำ หมู่ที่ ๙	เพื่อให้ประชาชนได้ใช้ ประโยชน์จากแหล่งน้ำได้อย่าง สะดวก	บริเวณนางสำเนา ถึง นานาย สมบัติ ดาวลอย กว้าง ๒ เมตร ยาว ๕๐๐	-	-	๕๐,๐๐๐	-	-	สามารถระบายน้ำได้ เพิ่มมากขึ้น	ประชาชนมีน้ำ เพียงพอในการทำ การเกษตร	กองช่าง
๔๙	โครงการขุดลอกคู ทั้ง น้ำ หมู่ที่ ๙	เพื่อให้ประชาชนได้ใช้ ประโยชน์จากแหล่งน้ำได้อย่าง สะดวก	บริเวณนายพยุร อยู่สบาย ถึง นานายสว่าง ดาวลอย กว้าง ๒ เมตร ยาว ๕๐๐	-	-	-	๕๐,๐๐๐	-	สามารถระบายน้ำได้ เพิ่มมากขึ้น	ประชาชนมีน้ำ เพียงพอในการทำ การเกษตร	กองช่าง
๕๐	โครงการขุดลอกคู ทั้ง น้ำ หมู่ที่ ๙	เพื่อให้ประชาชนได้ใช้ ประโยชน์จากแหล่งน้ำได้อย่าง สะดวก	บริเวณนางสำเนา ถึง นานาย สว่าง กว้าง ๒ เมตร ยาว ๕๐๐	-	-	-	-	๕๐,๐๐๐	สามารถระบายน้ำได้ เพิ่มมากขึ้น	ประชาชนมีน้ำ เพียงพอในการทำ การเกษตร	กองช่าง
๕๑	โครงการขุดลอกคู ทั้งน้ำ หมู่ที่ ๙	เพื่อให้ประชาชนได้ใช้ประโยชน์ จากแหล่งน้ำได้อย่างสะดวก	บริเวณนางเนิน มีสี ถึง เขต ศรี พรานกว้าง ๒ เมตร ยาว ๕๐๐ เมตร	-	-	-	๕๐,๐๐๐	-	สามารถระบายน้ำได้เพิ่ม มากขึ้น	ประชาชนมีน้ำ เพียงพอในการทำ การเกษตร	กองช่าง
๕๒	โครงการขุดลอกคู ทั้งน้ำ หมู่ที่ ๙	เพื่อให้ประชาชนได้ใช้ประโยชน์ จากแหล่งน้ำได้อย่างสะดวก	บริเวณบ้านนางวิเชียร พึ่งแย้ม ถึง นางนางเฉลี่ยกว้าง ๒ เมตร ยาว ๕๐๐ เมตร	-	-	๕๐,๐๐๐	-	-	สามารถระบายน้ำได้เพิ่ม มากขึ้น	ประชาชนมีน้ำ เพียงพอในการทำ การเกษตร	กองช่าง
๕๓	โครงการขุดลอกคู ทั้งน้ำ หมู่ที่ ๙	เพื่อให้ประชาชนได้ใช้ประโยชน์ จากแหล่งน้ำได้อย่างสะดวก	บริเวณนายชิต มั่งทอง ถึง นา นายดาวลอย ทองขาวกว้าง ๒ เมตร ยาว ๕๐๐ เมตร	-	-	๕๐,๐๐๐	-	-	สามารถระบายน้ำได้เพิ่ม มากขึ้น	ประชาชนมีน้ำ เพียงพอในการทำ การเกษตร	กองช่าง
๕๔	โครงการขุดลอกคู ทั้งน้ำ หมู่ที่ ๙	เพื่อให้ประชาชนได้ใช้ประโยชน์ จากแหล่งน้ำได้อย่างสะดวก	บริเวณบ้านนายชะลอใจไทย ถึง สุดเขตหมู่ที่ ๙ กว้าง ๒ เมตร ยาว ๕๐๐ เมตร	-	-	-	๕๐,๐๐๐	-	สามารถระบายน้ำได้เพิ่ม มากขึ้น	ประชาชนมีน้ำ เพียงพอในการทำ การเกษตร	กองช่าง
๕๕	โครงการขุดลอกคู ทั้งน้ำ หมู่ที่ ๙	เพื่อให้ประชาชนได้ใช้ประโยชน์ จากแหล่งน้ำได้อย่างสะดวก	บริเวณคลองชลประทานบ้านนาง วิเชียร พึ่งแย้ม ถึง สุดเขตหมู่ที่ ๙ กว้าง ๒ เมตร ยาว ๕๐๐ เมตร	-	-	๕๐,๐๐๐	-	-	สามารถระบายน้ำได้เพิ่ม มากขึ้น	ประชาชนมีน้ำ เพียงพอในการทำ การเกษตร	กองช่าง

รายละเอียดโครงการพัฒนา  
แผนพัฒนาท้องถิ่น (พ.ศ. ๒๕๖๖ - ๒๕๗๐) แกะไข เพิ่มเติม เปลี่ยนแปลง ครั้งที่ ๒  
องค์การบริหารส่วนตำบลบ้านพราน

ยุทธศาสตร์ จ. ที่ ๑ พัฒนาเมืองน่าอยู่ สู้สังคมเป็นมั่นคงและเป็นสุข

ยุทธศาสตร์ที่ ๒ การพัฒนาด้านแหล่งน้ำ

แผนงานที่ ๑ ขุดลอก บึง คูคลองส่งน้ำ ระบายน้ำ(ขุดลอกทั้งน้ำ, คูส่งน้ำ ระบายน้ำ)

ที่	โครงการ	วัตถุประสงค์ของโครงการ	เป้าหมาย(ผลผลิตของโครงการ)	งบประมาณ					ตัวชี้วัด (KPI)	ผลที่คาดว่าจะได้รับ	หน่วยงานที่รับผิดชอบ
				๒๕๖๖	๒๕๖๗	๒๕๖๘	๒๕๖๙	๒๕๗๐			
				บาท	บาท	บาท	บาท	บาท			
๕๖	โครงการขุดลอกคูนา ระบายน้ำ หมู่ที่ ๙	เพื่อให้ประชาชนได้ใช้ ประโยชน์จากแหล่งน้ำได้อย่าง สะดวก	บริเวณบ้านนายสำเนา ถึง สุด เขตหมู่ที่ ๙ กว้าง ๒ เมตร ยาว ๕๐๐ เมตร	-	-	-	-	๕๐,๐๐๐	สามารถระบายน้ำได้ เพิ่มมากขึ้น	ประชาชนมีน้ำ เพียงพอในการทำ การเกษตร	กองช่าง
๕๗	โครงการขุดลอกคูนา ระบายน้ำ หมู่ที่ ๑๐ (โดยใช้แรงงานคน)	เพื่อให้ประชาชนได้ใช้ ประโยชน์จากแหล่งน้ำได้อย่าง สะดวก	บริเวณคลองชลประทาน ถึง ถนนสายบ้านแก-ท่าลอบ กว้าง ๒ เมตร ยาว ๑,๐๐๐ เมตร	-	๖๐,๐๐๐	-	-	-	สามารถระบายน้ำได้ เพิ่มมากขึ้น	ประชาชนมีน้ำ เพียงพอในการทำ การเกษตร	กองช่าง
	รวม ๕๗ โครงการ			๒๕๐,๐๐๐	๖๐๐,๐๐๐	๗๕๐,๐๐๐	๖๐๐,๐๐๐	๗๕๐,๐๐๐			

รายละเอียดโครงการพัฒนา  
แผนพัฒนาท้องถิ่น (พ.ศ. ๒๕๖๖ - ๒๕๗๐) แกไข เพิ่มเติม เปลี่ยนแปลง ครั้งที่ ๒  
องค์การบริหารส่วนตำบลบ้านพราน

ยุทธศาสตร์ จ. ที่ ๑ พัฒนาเมืองนำอยู่ สู้สังคมเป็นมั่นคงและเป็นสุข

ยุทธศาสตร์ที่ ๒ การพัฒนาด้านแหล่งน้ำ

แผนงานที่ ๑ ขุดลอก บึง คูคลองส่งน้ำ ระบายน้ำ (วางท่อ ต่อท่อ เปลี่ยนท่อ)

ที่	โครงการ	วัตถุประสงค์ของโครงการ	เป้าหมาย(ผลผลิตของโครงการ)	งบประมาณ					ตัวชี้วัด (KPI)	ผลที่คาดว่าจะได้รับ	หน่วยงานที่รับผิดชอบ
				๒๕๖๖	๒๕๖๗	๒๕๖๘	๒๕๖๙	๒๕๗๐			
				บาท	บาท	บาท	บาท	บาท			
๑	โครงการวางท่อ คลส. หมู่ที่ ๑	เพื่อประชาชนสะดวกต่อการเกษตร	บริเวณนางเพ็ญศรี พุทธเดช	-	๒๐,๐๐๐	-	-	-	เพื่อป้องกันน้ำท่วมขังในพื้นที่	สะดวกต่อการทำการเกษตร	กองช่าง
๒	โครงการต่อท่อ คลส. หมู่ที่ ๑	เพื่อประชาชนสะดวกต่อการเกษตร	บริเวณบ้านนายชูชาติ เชื้อบุญ	๕๐,๐๐๐	๒๐,๐๐๐	-	-	-	เพื่อป้องกันน้ำท่วมขังในพื้นที่	สะดวกต่อการทำการเกษตร	กองช่าง
๓	โครงการวางท่อ คลส. หมู่ที่ ๑	เพื่อประชาชนสะดวกต่อการเกษตร	บริเวณนางกรรณิกา เชื้อบุญ	๕๐,๐๐๐	-	-	-	-	เพื่อป้องกันน้ำท่วมขังในพื้นที่	สะดวกต่อการทำการเกษตร	กองช่าง
๔	โครงการต่อท่อ คลส. หมู่ที่ ๑	เพื่อประชาชนสะดวกต่อการเกษตร	บริเวณนางบังอร ภาดทอง	-	๒๐,๐๐๐	-	-	-	เพื่อป้องกันน้ำท่วมขังในพื้นที่	สะดวกต่อการทำการเกษตร	กองช่าง
๕	โครงการวางท่อ คลส. หมู่ที่ ๑	เพื่อประชาชนสะดวกต่อการเกษตร	บริเวณนางยุพิน พุทธเดช	-	๒๐,๐๐๐	-	-	-	เพื่อป้องกันน้ำท่วมขังในพื้นที่	สะดวกต่อการทำการเกษตร	กองช่าง
๖	โครงการวางท่อ คลส. หมู่ที่ ๑	เพื่อประชาชนสะดวกต่อการเกษตร	บริเวณท้ายนางมานะ ฉัตรเที่ยง	๕๐,๐๐๐	-	-	-	-	เพื่อป้องกันน้ำท่วมขังในพื้นที่	สะดวกต่อการทำการเกษตร	กองช่าง
๗	โครงการวางท่อ คลส. หมู่ที่ ๑	เพื่อประชาชนสะดวกต่อการเกษตร	บริเวณนางแพ้ม	-	-	๕๐,๐๐๐	-	-	เพื่อป้องกันน้ำท่วมขังในพื้นที่	สะดวกต่อการทำการเกษตร	กองช่าง
๘	โครงการวางท่อ คลส. หมู่ที่ ๑	เพื่อประชาชนสะดวกต่อการเกษตร	บริเวณนายตี เพชรประสม	-	-	๕๐,๐๐๐	-	-	เพื่อป้องกันน้ำท่วมขังในพื้นที่	สะดวกต่อการทำการเกษตร	กองช่าง
๙	โครงการวางท่อ คลส. หมู่ที่ ๑	เพื่อประชาชนสะดวกต่อการเกษตร	บริเวณนางอรรณณ ขวัญเมือง	-	-	๕๐,๐๐๐	-	-	เพื่อป้องกันน้ำท่วมขังในพื้นที่	สะดวกต่อการทำการเกษตร	กองช่าง
๑๐	โครงการวางท่อ คลส. หมู่ที่ ๑	เพื่อประชาชนสะดวกต่อการเกษตร	บริเวณบ้านนางบุญนำ ไหมเงิน พร้อมหูช้างทั้งสองข้าง	๕๐,๐๐๐	-	-	-	-	เพื่อป้องกันน้ำท่วมขังในพื้นที่	สะดวกต่อการทำการเกษตร	กองช่าง
๑๑	โครงการวางท่อ คลส. หมู่ที่ ๑	เพื่อประชาชนสะดวกต่อการเกษตร	บริเวณบ้านนายชูชาติ โพนที่ พร้อมหูช้างทั้งสองข้าง	๕๐,๐๐๐	-	-	-	-	เพื่อป้องกันน้ำท่วมขังในพื้นที่	สะดวกต่อการทำการเกษตร	กองช่าง
๑๒	โครงการวางท่อ คลส. หมู่ที่ ๒	เพื่อประชาชนสะดวกต่อการเกษตร	บริเวณหน้าบ้านนายเจน - โรงเรียนรื้อหว้าวิทยาคม	๕๐,๐๐๐	-	-	-	-	เพื่อป้องกันน้ำท่วมขังในพื้นที่	สะดวกต่อการทำการเกษตร	กองช่าง
๑๓	โครงการวางท่อ คลส. หมู่ที่ ๒	เพื่อประชาชนสะดวกต่อการเกษตร	บริเวณหน้าบ้านนางวน สมทรง	-	-	๕๐,๐๐๐	-	-	เพื่อป้องกันน้ำท่วมขังในพื้นที่	สะดวกต่อการทำการเกษตร	กองช่าง
๑๔	โครงการวางท่อ คลส. หมู่ที่ ๒	เพื่อประชาชนสะดวกต่อการเกษตร	หน้าโรงเรียนรื้อหว้าวิทยาคม พร้อมศาลา	-	-	๕๐,๐๐๐	-	-	เพื่อป้องกันน้ำท่วมขังในพื้นที่	สะดวกต่อการทำการเกษตร	กองช่าง

รายละเอียดโครงการพัฒนา  
แผนพัฒนาท้องถิ่น (พ.ศ. ๒๕๖๖ - ๒๕๗๐) แกไขเพิ่มเติม เปลี่ยนแปลง ครั้งที่ ๒  
องค์การบริหารส่วนตำบลบ้านพราน

ยุทธศาสตร์ จ. ที่ ๑ พัฒนาเมืองน่าอยู่ สู้สังคมเป็นมั่นคงและเป็นสุข  
ยุทธศาสตร์ที่ ๒ การพัฒนาด้านแหล่งน้ำ  
แผนงานที่ ๑ ขุดลอก บึง คูคลองส่งน้ำ ระบายน้ำ (วางท่อ ต่อท่อ เปลี่ยนท่อ)

ที่	โครงการ	วัตถุประสงค์ของโครงการ	เป้าหมาย(ผลผลิตของโครงการ)	งบประมาณ					ตัวชี้วัด (KPI)	ผลที่คาดว่าจะได้รับ	หน่วยงานที่รับผิดชอบ
				๒๕๖๖	๒๕๖๗	๒๕๖๘	๒๕๖๙	๒๕๗๐			
				บาท	บาท	บาท	บาท	บาท			
๑๕	โครงการเปลี่ยนท่อ คสล. หมู่ที่ ๒	เพื่อประชาชนสะดวกต่อการเกษตร	บริเวณหน้าบ้านนางท้วน สิงหล	-	-	๕๐,๐๐๐	-	-	เพื่อป้องกันน้ำท่วมขังในพื้นที่	สะดวกต่อการทำการเกษตร	กองช่าง
๑๖	โครงการวางท่อ คสล. หมู่ที่ ๓	เพื่อประชาชนสะดวกต่อการเกษตร	บริเวณเขตติดต่อหมู่ที่ ๕ ถึง คลองหนองรี	-	-	๕๐,๐๐๐	-	-	เพื่อป้องกันน้ำท่วมขังในพื้นที่	สะดวกต่อการทำการเกษตร	กองช่าง
๑๗	โครงการวางท่อ คสล. หมู่ที่ ๓	เพื่อประชาชนสะดวกต่อการเกษตร	บริเวณแยกถนนายเสงี่ยม คำศรีจันทร์	-	-	๕๐,๐๐๐	-	-	เพื่อป้องกันน้ำท่วมขังในพื้นที่	สะดวกต่อการทำการเกษตร	กองช่าง
๑๘	โครงการวางท่อ คสล. หมู่ที่ ๔	เพื่อประชาชนสะดวกต่อการเกษตร	บริเวณบ้านนายธงชัย เกริกชัย ถึง บ้านนางสาวทองคำ ทองขาว	-	-	๕๐,๐๐๐	-	-	เพื่อป้องกันน้ำท่วมขังในพื้นที่	สะดวกต่อการทำการเกษตร	กองช่าง
๑๙	โครงการวางท่อ คสล. พร้อมบ่อพัก หมู่ที่ ๔	เพื่อประชาชนสะดวกต่อการเกษตร	บริเวณบ้านนางประคอง ศิริมี	-	-	๕๐,๐๐๐	-	-	เพื่อป้องกันน้ำท่วมขังในพื้นที่	สะดวกต่อการทำการเกษตร	กองช่าง
๒๐	โครงการวางท่อ คสล. หมู่ที่ ๔	เพื่อประชาชนสะดวกต่อการเกษตร	บริเวณหน้าบ้านนายบุญเลิศ เมฆฉาย	-	-	๕๐,๐๐๐	-	-	เพื่อป้องกันน้ำท่วมขังในพื้นที่	สะดวกต่อการทำการเกษตร	กองช่าง
๒๑	โครงการวางท่อ คสล. หมู่ที่ ๔	เพื่อประชาชนสะดวกต่อการเกษตร	บริเวณบ้านนายชำนาญ นาคนาม	-	-	๕๐,๐๐๐	-	-	เพื่อป้องกันน้ำท่วมขังในพื้นที่	สะดวกต่อการทำการเกษตร	กองช่าง
๒๒	โครงการวางท่อ คสล. หมู่ที่ ๔	เพื่อประชาชนสะดวกต่อการเกษตร	บริเวณหน้าบ้านนายอำนาจ ถึง นานายแมว	-	-	๕๐,๐๐๐	-	-	เพื่อป้องกันน้ำท่วมขังในพื้นที่	สะดวกต่อการทำการเกษตร	กองช่าง
๒๓	โครงการวางท่อ คสล. หมู่ที่ ๔	เพื่อประชาชนสะดวกต่อการเกษตร	บริเวณทางเข้าถนนายวินัย ช่วยชู	๕๐,๐๐๐	-	-	-	-	เพื่อป้องกันน้ำท่วมขังในพื้นที่	สะดวกต่อการทำการเกษตร	กองช่าง
๒๔	โครงการวางท่อ คสล. หมู่ที่ ๔	เพื่อประชาชนสะดวกต่อการเกษตร	บริเวณทางลงบ้านนางนกแก้ว ดิษฐ์สุวรรณ	๕๐,๐๐๐	-	-	-	-	เพื่อป้องกันน้ำท่วมขังในพื้นที่	สะดวกต่อการทำการเกษตร	กองช่าง
๒๕	โครงการวางท่อ คสล. หมู่ที่ ๔	เพื่อประชาชนสะดวกต่อการเกษตร	บริเวณบ้านนายวิสัย นาคนาม	๕๐,๐๐๐	-	-	-	-	เพื่อป้องกันน้ำท่วมขังในพื้นที่	สะดวกต่อการทำการเกษตร	กองช่าง
๒๖	โครงการวางท่อ คสล. หมู่ที่ ๔	เพื่อประชาชนสะดวกต่อการเกษตร	บริเวณบ้านประคอง แก้วจินดา	๕๐,๐๐๐	-	-	-	-	เพื่อป้องกันน้ำท่วมขังในพื้นที่	สะดวกต่อการทำการเกษตร	กองช่าง
๒๗	โครงการต่อท่อ คสล. หมู่ที่ ๕	เพื่อประชาชนสะดวกต่อการเกษตร	บริเวณบ้านนายผิน เกตุเกษร พร้อมหูช้างทั้งสองข้าง	๕๐,๐๐๐	-	-	-	-	เพื่อป้องกันน้ำท่วมขังในพื้นที่	สะดวกต่อการทำการเกษตร	กองช่าง
๒๘	โครงการต่อท่อคสล. หมู่ที่ ๕	เพื่อประชาชนสะดวกต่อการเกษตร	บริเวณบ้านนายสมาน	๕๐,๐๐๐	-	-	-	-	เพื่อป้องกันน้ำท่วมขังในพื้นที่	สะดวกต่อการทำการเกษตร	กองช่าง



รายละเอียดโครงการพัฒนา  
แผนพัฒนาท้องถิ่น (พ.ศ. ๒๕๖๖ - ๒๕๗๐) แกะไข เพิ่มเติม เปลี่ยนแปลง ครั้งที่ ๒  
องค์การบริหารส่วนตำบลบ้านพราน

ยุทธศาสตร์ จ. ที่ ๑ พัฒนาเมืองน่าอยู่ สู้สังคมเป็นมั่นคงและเป็นสุข  
ยุทธศาสตร์ที่ ๒ การพัฒนาด้านแหล่งน้ำ  
แผนงานที่ ๑ ขุดลอก บึง คูคลองส่งน้ำ ระบายน้ำ (วางท่อ ต่อท่อ เปลี่ยนท่อ)

ที่	โครงการ	วัตถุประสงค์ของโครงการ	เป้าหมาย(ผลผลิตของโครงการ)	งบประมาณ					ตัวชี้วัด (KPI)	ผลที่คาดว่าจะได้รับ	หน่วยงานที่รับผิดชอบ
				๒๕๖๖	๒๕๖๗	๒๕๖๘	๒๕๖๙	๒๕๗๐			
				บาท	บาท	บาท	บาท	บาท			
๒๙	โครงการวางท่อ คสล. หมู่ที่ ๕	เพื่อประชาชนสะดวกต่อการเกษตร	บริเวณหน้าบ้านนายพิกุล เกตุเกษร	๕๐,๐๐๐	-	-	-	-	เพื่อป้องกันน้ำท่วมขังในพื้นที่	สะดวกต่อการทำการเกษตร	กองช่าง
๓๐	โครงการวางท่อ คสล. หมู่ที่ ๕	เพื่อประชาชนสะดวกต่อการเกษตร	บริเวณหน้าบ้านนายมานะ คงใหญ่	๕๐,๐๐๐	-	-	-	-	เพื่อป้องกันน้ำท่วมขังในพื้นที่	สะดวกต่อการทำการเกษตร	กองช่าง
๓๑	โครงการวางท่อ คสล. หมู่ที่ ๕	เพื่อประชาชนสะดวกต่อการเกษตร	บริเวณนายนายพิพรรณ คลองตัน	-	-	๕๐,๐๐๐	-	-	เพื่อป้องกันน้ำท่วมขังในพื้นที่	สะดวกต่อการทำการเกษตร	กองช่าง
๓๒	โครงการวางท่อ คสล. หมู่ที่ ๕	เพื่อประชาชนสะดวกต่อการเกษตร	บริเวณนายนายสำเนา คงใหญ่	-	-	๕๐,๐๐๐	-	-	เพื่อป้องกันน้ำท่วมขังในพื้นที่	สะดวกต่อการทำการเกษตร	กองช่าง
๓๓	โครงการเปลี่ยนท่อ คสล.หมู่ที่ ๕	เพื่อประชาชนสะดวกต่อการเกษตร	บริเวณนายนายเอี้ยว เชื้อบุญ	-	-	๕๐,๐๐๐	-	-	เพื่อป้องกันน้ำท่วมขังในพื้นที่	สะดวกต่อการทำการเกษตร	กองช่าง
๓๔	โครงการเปลี่ยนท่อ คสล.หมู่ที่ ๕	เพื่อประชาชนสะดวกต่อการเกษตร	บริเวณนายนายสุรินทร์ โพธิ์ศรี	-	-	๕๐,๐๐๐	-	-	เพื่อป้องกันน้ำท่วมขังในพื้นที่	สะดวกต่อการทำการเกษตร	กองช่าง
๓๕	โครงการเปลี่ยนท่อ คสล.หมู่ที่ ๕	เพื่อประชาชนสะดวกต่อการเกษตร	บริเวณนายนายพิกุล เกตุเกษร	-	-	๕๐,๐๐๐	-	-	เพื่อป้องกันน้ำท่วมขังในพื้นที่	สะดวกต่อการทำการเกษตร	กองช่าง
๓๖	โครงการต่อท่อ คสล. หมู่ที่ ๕	เพื่อประชาชนสะดวกต่อการเกษตร	บริเวณคลองหนองลี	-	-	๕๐,๐๐๐	-	-	เพื่อป้องกันน้ำท่วมขังในพื้นที่	สะดวกต่อการทำการเกษตร	กองช่าง
๓๗	โครงการต่อท่อ คสล. หมู่ที่ ๖	เพื่อประชาชนสะดวกต่อการเกษตร	บริเวณนายนายทุเรียน สดงาม	๕๐,๐๐๐	-	-	-	-	เพื่อป้องกันน้ำท่วมขังในพื้นที่	สะดวกต่อการทำการเกษตร	กองช่าง
๓๘	โครงการต่อท่อ คสล. หมู่ที่ ๖	เพื่อประชาชนสะดวกต่อการเกษตร	บ้านนางสอย เข้มมั่ง	๕๐,๐๐๐	-	-	-	-	เพื่อป้องกันน้ำท่วมขังในพื้นที่	สะดวกต่อการทำการเกษตร	กองช่าง
๓๙	โครงการเปลี่ยนท่อ คสล.หมู่ที่ ๖	เพื่อประชาชนสะดวกต่อการเกษตร	บริเวณหน้านางบุญเทียน ยิ้มกระจ่าง พร้อมขุดลอกคูทิ้งน้ำ	-	-	๕๐,๐๐๐	-	-	เพื่อป้องกันน้ำท่วมขังในพื้นที่	สะดวกต่อการทำการเกษตร	กองช่าง
๔๐	โครงการวางท่อ คสล. หมู่ที่ ๖	เพื่อประชาชนสะดวกต่อการเกษตร	บริเวณบ้านนายเฉลียว ผีอกพิบูล	-	-	๕๐,๐๐๐	-	-	เพื่อป้องกันน้ำท่วมขังในพื้นที่	สะดวกต่อการทำการเกษตร	กองช่าง
๔๑	โครงการวางท่อ คสล. หมู่ที่ ๖	เพื่อประชาชนสะดวกต่อการเกษตร	บริเวณท้ายนายนายสนามไชย สุขทวี ถึง ห้วยน้ำป่าขึ้น	-	-	๕๐,๐๐๐	-	-	เพื่อป้องกันน้ำท่วมขังในพื้นที่	สะดวกต่อการทำการเกษตร	กองช่าง
๔๒	โครงการวางท่อ คสล. หมู่ที่ ๖	เพื่อประชาชนสะดวกต่อการเกษตร	บริเวณนายนายสุรินทร์ แก้วเล็ก ถึง นางบุญเทียน ยิ้มกระจ่าง	-	-	๕๐,๐๐๐	-	-	เพื่อป้องกันน้ำท่วมขังในพื้นที่	สะดวกต่อการทำการเกษตร	กองช่าง

รายละเอียดโครงการพัฒนา  
แผนพัฒนาท้องถิ่น (พ.ศ. ๒๕๖๖ - ๒๕๗๐) แกไข เพิ่มเติม เปลี่ยนแปลง ครั้งที่ ๒  
องค์การบริหารส่วนตำบลบ้านพราน

ยุทธศาสตร์ จ. ที่ ๑ พัฒนาเมืองน่าอยู่ สู้สังคมเป็นมั่นคงและเป็นสุข  
ยุทธศาสตร์ที่ ๒ การพัฒนาด้านแหล่งน้ำ  
แผนงานที่ ๑ ขุดลอก บึง คูคลองส่งน้ำ ระบายน้ำ (วางท่อ ต่อท่อ เปลี่ยนท่อ)

ที่	โครงการ	วัตถุประสงค์ของโครงการ	เป้าหมาย(ผลผลิตของโครงการ)	งบประมาณ					ตัวชี้วัด (KPI)	ผลที่คาดว่าจะได้รับ	หน่วยงานที่รับผิดชอบ
				๒๕๖๖	๒๕๖๗	๒๕๖๘	๒๕๖๙	๒๕๗๐			
				บาท	บาท	บาท	บาท	บาท			
๔๓	โครงการวางท่อ คสล. หมู่ที่ ๖	เพื่อประชาชนสะดวกต่อการเกษตร	บริเวณนายชเชล ผลจันทร์ ถึง นายเจน คุ่มสิน	-	-	๕๐,๐๐๐	-	-	เพื่อป้องกันน้ำท่วมขังในพื้นที่	สะดวกต่อการทำการเกษตร	กองช่าง
๔๔	โครงการวางท่อ คสล. หมู่ที่ ๗	เพื่อประชาชนสะดวกต่อการเกษตร	บริเวณคลองทั้งห้วยนางติ่ม พร้อมห้วยทั้งสองข้าง	-	-	๕๐,๐๐๐	-	-	เพื่อป้องกันน้ำท่วมขังในพื้นที่	สะดวกต่อการทำการเกษตร	กองช่าง
๔๕	โครงการวางท่อ คสล. หมู่ที่ ๘	เพื่อประชาชนสะดวกต่อการเกษตร	บริเวณบ้านนางกุหลาบ สารีกิจ	-	๓๐,๐๐๐	-	-	-	เพื่อป้องกันน้ำท่วมขังในพื้นที่	สะดวกต่อการทำการเกษตร	กองช่าง
๔๖	โครงการวางท่อ คสล. หมู่ที่ ๘	เพื่อประชาชนสะดวกต่อการเกษตร	บริเวณนางกุหลาบ ใหญ่ยิ่ง	-	๓๐,๐๐๐	-	-	-	เพื่อป้องกันน้ำท่วมขังในพื้นที่	สะดวกต่อการทำการเกษตร	กองช่าง
๔๗	โครงการวางท่อ คสล. หมู่ที่ ๘	เพื่อประชาชนสะดวกต่อการเกษตร	บริเวณนายสงว ขวัญเมือง	-	๓๐,๐๐๐	-	-	-	เพื่อป้องกันน้ำท่วมขังในพื้นที่	สะดวกต่อการทำการเกษตร	กองช่าง
๔๘	โครงการวางท่อ คสล. หมู่ที่ ๘	เพื่อประชาชนสะดวกต่อการเกษตร	บริเวณนางมกลัย ใหญ่ยิ่ง	-	๓๐,๐๐๐	-	-	-	เพื่อป้องกันน้ำท่วมขังในพื้นที่	สะดวกต่อการทำการเกษตร	กองช่าง
๔๙	โครงการวางท่อ คสล. หมู่ที่ ๘	เพื่อประชาชนสะดวกต่อการเกษตร	บริเวณนายประนอม ครองตน	-	๓๐,๐๐๐	-	-	-	เพื่อป้องกันน้ำท่วมขังในพื้นที่	สะดวกต่อการทำการเกษตร	กองช่าง
๕๐	โครงการวางท่อ คสล. หมู่ที่ ๘	เพื่อประชาชนสะดวกต่อการเกษตร	บริเวณนายนิรุต ทรัพย์น้อย	-	๓๐,๐๐๐	-	-	-	เพื่อป้องกันน้ำท่วมขังในพื้นที่	สะดวกต่อการทำการเกษตร	กองช่าง
๕๑	โครงการวางท่อ คสล. หมู่ที่ ๘	เพื่อประชาชนสะดวกต่อการเกษตร	บริเวณนางละพิม หอมชื่น	-	๓๐,๐๐๐	-	-	-	เพื่อป้องกันน้ำท่วมขังในพื้นที่	สะดวกต่อการทำการเกษตร	กองช่าง
๕๒	โครงการวางท่อ คสล. หมู่ที่ ๘	เพื่อประชาชนสะดวกต่อการเกษตร	บริเวณนายสุพัฒ หอมชื่น	-	๓๐,๐๐๐	-	-	-	เพื่อป้องกันน้ำท่วมขังในพื้นที่	สะดวกต่อการทำการเกษตร	กองช่าง
๕๓	โครงการวางท่อ คสล. หมู่ที่ ๙	เพื่อประชาชนสะดวกต่อการเกษตร	บริเวณบ้านนางจำรัส จุ้ยเสียงเพราะ	๓๐,๐๐๐	-	-	-	-	เพื่อป้องกันน้ำท่วมขังในพื้นที่	สะดวกต่อการทำการเกษตร	กองช่าง
๕๔	โครงการปรับระดับท่อ คสล. หมู่ที่ ๙	เพื่อประชาชนสะดวกต่อการเกษตร	บริเวณนายโปร่ง เข้มแหลม	๓๐,๐๐๐	-	-	-	-	เพื่อป้องกันน้ำท่วมขังในพื้นที่	สะดวกต่อการทำการเกษตร	กองช่าง
๕๕	โครงการวางท่อ คสล. หมู่ที่ ๙	เพื่อประชาชนสะดวกต่อการเกษตร	บริเวณบ้านนางน้วน แผนสมบุรณ์	๔๐,๐๐๐	-	-	-	-	เพื่อป้องกันน้ำท่วมขังในพื้นที่	สะดวกต่อการทำการเกษตร	กองช่าง
๕๖	โครงการวางท่อ คสล. หมู่ที่ ๙	เพื่อประชาชนสะดวกต่อการเกษตร	บริเวณบ้านนายสวรรค์ วาริรักษ์	๔๐,๐๐๐	-	-	-	-	เพื่อป้องกันน้ำท่วมขังในพื้นที่	สะดวกต่อการทำการเกษตร	กองช่าง
	รวม ๕๖ โครงการ			๙๐๐,๐๐๐	-	๑,๓๕๐,๐๐๐	-	๒๕๐,๐๐๐			

รายละเอียดโครงการพัฒนา  
แผนพัฒนาท้องถิ่น (พ.ศ. ๒๕๖๖ - ๒๕๗๐) แก่ไข เพิ่มเติม เปลี่ยนแปลง ครั้งที่ ๒  
องค์การบริหารส่วนตำบลบ้านพราน

ยุทธศาสตร์ จ. ที่ ๑ พัฒนาเมืองน่าอยู่ สู้สังคมเป็นมั่นคงและเป็นสุข

ยุทธศาสตร์ที่ ๒ การพัฒนาด้านแหล่งน้ำ

แผนงานที่ ๑ ขุดลอก บึง คูคลองส่งน้ำ ระบายน้ำ (ก่อสร้าง,ปรับปรุงบานประตูเปิดระบายน้ำและอื่นๆ)

ที่	โครงการ	วัตถุประสงค์ของโครงการ	เป้าหมาย(ผลผลิตของโครงการ)	งบประมาณ					ตัวชี้วัด (KPI)	ผลที่คาดว่าจะได้รับ	หน่วยงานที่รับผิดชอบ
				๒๕๖๖	๒๕๖๗	๒๕๖๘	๒๕๖๙	๒๕๗๐			
				บาท	บาท	บาท	บาท	บาท			
๑	โครงการปรับปรุงฝายกั้นน้ำ หมู่ที่ ๒	เพื่อไม่ให้น้ำกัดเซาะริมตลิ่ง	บริเวณคลองหนองโพรง	-	-	๕๐,๐๐๐	-	-	แก้ไขปัญหาความเดือดร้อนของประชาชน	เพื่อให้น้ำไหลผ่านได้สะดวก	กองช่าง
๒	โครงการก่อสร้างบานประตูเปิดระบายน้ำหมู่ที่๓	เพื่อไม่ให้น้ำกัดเซาะริมตลิ่ง	บริเวณคลองหนองรี จำนวน ๑ จุด	-	-	๕๐,๐๐๐	-	-	แก้ไขปัญหาความเดือดร้อนของประชาชน	เพื่อให้น้ำไหลผ่านได้สะดวก	กองช่าง
๓	โครงการปรับปรุงทำวัดน้ำ หมู่ที่ ๔	เพื่อไม่ให้น้ำกัดเซาะริมตลิ่ง	บริเวณนายเฉลียว วาริรักษ์	-	-	๕๐,๐๐๐	-	-	แก้ไขปัญหาความเดือดร้อนของประชาชน	เพื่อให้น้ำไหลผ่านได้สะดวก	กองช่าง
๔	โครงการทำบานประตูเปิดน้ำ หมู่ที่ ๕	เพื่อไม่ให้น้ำกัดเซาะริมตลิ่ง	บริเวณคลองทั้งหมดรี จำนวน ๔ จุด	-	-	-	-	๒๐๐,๐๐๐	แก้ไขปัญหาความเดือดร้อนของประชาชน	เพื่อให้น้ำไหลผ่านได้สะดวก	กองช่าง
๕	โครงการปรับปรุงทำวัดน้ำ หมู่ที่ ๖	เพื่อไม่ให้น้ำกัดเซาะริมตลิ่ง	บริเวณหน้าบ้านคะนิง สอดสี พร้อมบานประตู ปิด-เปิด	-	-	๕๐,๐๐๐	-	-	แก้ไขปัญหาความเดือดร้อนของประชาชน	เพื่อให้น้ำไหลผ่านได้สะดวก	กองช่าง
๖	โครงการก่อสร้างบานประตูเปิดระบายน้ำหมู่ที่ ๖	เพื่อไม่ให้น้ำกัดเซาะริมตลิ่ง	บริเวณนายสมศักดิ์ มหาดไทย	-	-	๕๐,๐๐๐	-	-	แก้ไขปัญหาความเดือดร้อนของประชาชน	เพื่อให้น้ำไหลผ่านได้สะดวก	กองช่าง
๗	โครงการก่อสร้างบานประตูเปิดระบายน้ำ ม.๗	เพื่อไม่ให้น้ำกัดเซาะริมตลิ่ง	บริเวณหลังบ้านนางสีทา ไม่ยาก	-	-	-	-	๑๐๐,๐๐๐	แก้ไขปัญหาความเดือดร้อนของประชาชน	เพื่อให้น้ำไหลผ่านได้สะดวก	กองช่าง
๘	โครงการปรับปรุงประตูเปิดระบายน้ำ ม.๗	เพื่อไม่ให้น้ำกัดเซาะริมตลิ่ง	บริเวณคลองต้นตาล	-	-	-	-	๕๐,๐๐๐	แก้ไขปัญหาความเดือดร้อนของประชาชน	เพื่อให้น้ำไหลผ่านได้สะดวก	กองช่าง
๙	โครงการก่อสร้างทำวัดน้ำ หมู่ที่ ๗	เพื่อไม่ให้น้ำกัดเซาะริมตลิ่ง	บริเวณข้างบ้านนางนงเล็ก บุญชู จำนวน ๑ จุด	-	๑๕๐,๐๐๐	-	-	-	แก้ไขปัญหาความเดือดร้อนของประชาชน	เพื่อให้น้ำไหลผ่านได้สะดวก	กองช่าง
๑๐	โครงการก่อสร้างทำวัดน้ำ หมู่ที่ ๗	เพื่อไม่ให้น้ำกัดเซาะริมตลิ่ง	บริเวณข้างบ้านนายเสนห์ ทรัพย์น้อยจำนวน ๑ จุด	-	๑๕๐,๐๐๐	-	-	-	แก้ไขปัญหาความเดือดร้อนของประชาชน	เพื่อให้น้ำไหลผ่านได้สะดวก	กองช่าง
๑๑	โครงการปรับปรุงทำวัดน้ำ หมู่ที่ ๗	เพื่อไม่ให้น้ำกัดเซาะริมตลิ่ง	บริเวณข้างศาลาประชาคม จำนวน ๑ จุด	๕๐,๐๐๐	-	-	-	-	แก้ไขปัญหาความเดือดร้อนของประชาชน	เพื่อให้น้ำไหลผ่านได้สะดวก	กองช่าง
๑๒	โครงการปรับปรุงอ่างวัดน้ำ หมู่ที่ ๗	เพื่อไม่ให้น้ำกัดเซาะริมตลิ่ง	บริเวณบ้านนายเสนห์ ทรัพย์น้อย	-	-	๕๐,๐๐๐	-	-	แก้ไขปัญหาความเดือดร้อนของประชาชน	เพื่อให้น้ำไหลผ่านได้สะดวก	กองช่าง
๑๓	โครงการปรับปรุงอ่างวัดน้ำ หมู่ที่ ๗	เพื่อไม่ให้น้ำกัดเซาะริมตลิ่ง	บริเวณบ้านนายสุชาติ บัวสว่าง	-	-	-	-	๑๐๐,๐๐๐	แก้ไขปัญหาความเดือดร้อนของประชาชน	เพื่อให้น้ำไหลผ่านได้สะดวก	กองช่าง
๑๔	โครงการปรับปรุงอ่างวัดน้ำ หมู่ที่ ๗	เพื่อไม่ให้น้ำกัดเซาะริมตลิ่ง	บริเวณศาลาประชาคมหมู่บ้าน	-	-	-	-	๕๐,๐๐๐	แก้ไขปัญหาความเดือดร้อนของประชาชน	เพื่อให้น้ำไหลผ่านได้สะดวก	กองช่าง
	รวม ๑๔ โครงการ			๑๕๐,๐๐๐	-	๓๐๐,๐๐๐	-	๕๐๐,๐๐๐			

รายละเอียดโครงการพัฒนา  
แผนพัฒนาท้องถิ่น (พ.ศ. ๒๕๖๖ - ๒๕๗๐) แก้ไข เพิ่มเติม เปลี่ยนแปลง ครั้งที่ ๒  
องค์การบริหารส่วนตำบลบ้านพราน

ยุทธศาสตร์ จ. ที่ ๑ พัฒนาเมืองน่าอยู่ สู้สังคมเป็นมั่นคงและเป็นสุข  
ยุทธศาสตร์ที่ ๒ การพัฒนาด้านแหล่งน้ำ  
แผนงานที่ ๑ ขุดลอก บึง คูคลองส่งน้ำ ระบายน้ำ (ก่อสร้าง,ปรับปรุงตาดคอนกรีต,อ่างวัดน้ำ)

ที่	โครงการ	วัตถุประสงค์ของโครงการ	เป้าหมาย(ผลผลิตของโครงการ)	งบประมาณ					ตัวชี้วัด (KPI)	ผลที่คาดว่าจะได้รับ	หน่วยงานที่รับผิดชอบ
				๒๕๖๖	๒๕๖๗	๒๕๖๘	๒๕๖๙	๒๕๗๐			
				บาท	บาท	บาท	บาท	บาท			
๑	โครงการก่อสร้างตาดคอนกรีต หมู่ที่ ๒	เพื่อไม่ให้น้ำกัดเซาะริมตลิ่ง	บริเวณหลังบ้านนายสมนึก พุ่มมาลา ถึง นางนางเฮียง ออมไ้	-	-	-	-	๑๐๐,๐๐๐	แก้ไขปัญหาความเดือดร้อนของประชาชน	เพื่อให้น้ำไหลผ่านได้สะดวก	กองช่าง
๒	โครงการก่อสร้างตาดคอนกรีต หมู่ที่ ๕	เพื่อไม่ให้น้ำกัดเซาะริมตลิ่ง	บริเวณบ้านนายเอื้อน จันคำ ถึง นานายสมคิด อ่อนสุวรรณ	-	-	-	-	๑๐๐,๐๐๐	แก้ไขปัญหาความเดือดร้อนของประชาชน	เพื่อให้น้ำไหลผ่านได้สะดวก	กองช่าง
๓	โครงการก่อสร้างตาดคอนกรีต หมู่ที่ ๖	เพื่อไม่ให้น้ำกัดเซาะริมตลิ่ง	บริเวณนานายสุชิน แดงทับ ถึง นานายช่อนกลิน	-	-	-	-	๑๐๐,๐๐๐	แก้ไขปัญหาความเดือดร้อนของประชาชน	เพื่อให้น้ำไหลผ่านได้สะดวก	กองช่าง
๔	โครงการก่อสร้างตาดคอนกรีต หมู่ที่ ๖	เพื่อไม่ให้น้ำกัดเซาะริมตลิ่ง	บริเวณนานายณรงค์ สาริกง ถึง นานายทุเรียน สดงาม	-	-	-	-	๑๐๐,๐๐๐	แก้ไขปัญหาความเดือดร้อนของประชาชน	เพื่อให้น้ำไหลผ่านได้สะดวก	กองช่าง
๕	โครงการก่อสร้างตาดคอนกรีต หมู่ที่ ๖	เพื่อไม่ให้น้ำกัดเซาะริมตลิ่ง	บริเวณนานายสออื่น เพชรประสม ถึง นานายเฉลียว นกศรี	-	-	-	-	๑๐๐,๐๐๐	แก้ไขปัญหาความเดือดร้อนของประชาชน	เพื่อให้น้ำไหลผ่านได้สะดวก	กองช่าง
๖	โครงการก่อสร้างตาดคอนกรีต หมู่ที่ ๖	เพื่อไม่ให้น้ำกัดเซาะริมตลิ่ง	บริเวณนางจางาน ถนอมทรัพย์ ถึง นานายทุเรียน สดงาม	-	-	-	-	๑๐๐,๐๐๐	แก้ไขปัญหาความเดือดร้อนของประชาชน	เพื่อให้น้ำไหลผ่านได้สะดวก	กองช่าง
๗	โครงการก่อสร้างตาดคอนกรีต หมู่ที่ ๖	เพื่อไม่ให้น้ำกัดเซาะริมตลิ่ง	บริเวณบ้านนายสำราญ วาริรักษ์ ถึง นานายประเสริฐ ยิ้มเป็นสุข	-	-	-	-	๑๐๐,๐๐๐	แก้ไขปัญหาความเดือดร้อนของประชาชน	เพื่อให้น้ำไหลผ่านได้สะดวก	กองช่าง
๘	โครงการก่อสร้างตาดคอนกรีต หมู่ที่ ๗	เพื่อไม่ให้น้ำกัดเซาะริมตลิ่ง	บริเวณสวนนางหม่วย ช่างบ้านนายชาติ ถึง ช่างบ้านนายศิริ ปิ่นทอง	-	-	-	-	๑๐๐,๐๐๐	แก้ไขปัญหาความเดือดร้อนของประชาชน	เพื่อให้น้ำไหลผ่านได้สะดวก	กองช่าง
๙	โครงการก่อสร้างตาดคอนกรีต หมู่ที่ ๗	เพื่อไม่ให้น้ำกัดเซาะริมตลิ่ง	บริเวณบ้านนายเสน่ห์ ทรัพย์น้อย ถึง นานายประสิทธิ์ จิตบรรจง	-	-	-	-	๑๐๐,๐๐๐	แก้ไขปัญหาความเดือดร้อนของประชาชน	เพื่อให้น้ำไหลผ่านได้สะดวก	กองช่าง
๑๐	โครงการก่อสร้างตาดคอนกรีต หมู่ที่ ๗	เพื่อไม่ให้น้ำกัดเซาะริมตลิ่ง	บริเวณหน้าบ้านยายนุ้ย ถึง เขตหมู่ที่ ๘	-	-	-	-	๑๐๐,๐๐๐	แก้ไขปัญหาความเดือดร้อนของประชาชน	เพื่อให้น้ำไหลผ่านได้สะดวก	กองช่าง
๑๑	โครงการรื้อตาดคอนกรีต หมู่ที่ ๘	เพื่อไม่ให้น้ำกัดเซาะริมตลิ่ง	บริเวณบ้านนางเฉลียว ใหญ่อิง ถึง นานายประยูร บุญประสิทธิ์	-	-	-	-	๑๐๐,๐๐๐	แก้ไขปัญหาความเดือดร้อนของประชาชน	เพื่อให้น้ำไหลผ่านได้สะดวก	กองช่าง
๑๒	โครงการก่อสร้างตาดคอนกรีต หมู่ที่ ๙	เพื่อไม่ให้น้ำกัดเซาะริมตลิ่ง	บริเวณหน้าบ้านนายสุรินทร์ ชื่นขจร ถึง นานายประจวบ เข้มแหลม	-	-	-	-	๑๐๐,๐๐๐	แก้ไขปัญหาความเดือดร้อนของประชาชน	เพื่อให้น้ำไหลผ่านได้สะดวก	กองช่าง
	รวม ๑๒ โครงการ			-	-	-	-	๑,๒๐๐,๐๐๐			

รายละเอียดโครงการพัฒนา  
แผนพัฒนาท้องถิ่น (พ.ศ. ๒๕๖๖ - ๒๕๗๐) แกะไข เพิ่มเติม เปลี่ยนแปลง ครั้งที่ ๒  
องค์การบริหารส่วนตำบลบ้านพราน

ยุทธศาสตร์ จ. ที่ ๑ พัฒนาเมืองน่าอยู่ สู้สังคมเป็นมั่นคงและเป็นสุข  
ยุทธศาสตร์ที่ ๒ การพัฒนาด้านแหล่งน้ำ  
แผนงานที่ ๒ สนับสนุนระบบประปาหมู่บ้าน

ที่	โครงการ	วัตถุประสงค์ของโครงการ	เป้าหมาย(ผลผลิตของโครงการ)	งบประมาณ					ตัวชี้วัด (KPI)	ผลที่คาดว่าจะได้รับ	หน่วยงานที่รับผิดชอบ
				๒๕๖๖	๒๕๖๗	๒๕๖๘	๒๕๖๙	๒๕๗๐			
				บาท	บาท	บาท	บาท	บาท			
๑	โครงการขยายเขตประปาทั้งหมู่บ้าน หมู่ที่ ๑	เพื่อให้ประชาชนในหมู่บ้านมีน้ำประปาใช้อย่างสะอาดปลอดภัย	บริเวณบ้านสระสี่เหลี่ยม	-	-	-	-	๑,๐๐๐,๐๐๐	จำนวนครัวเรือนที่มีน้ำใช้อย่างเพียงพอ	ประชาชนมีน้ำใช้อย่างเพียงพอในการดำรงชีวิต	กองช่าง
๒	โครงการขยายเขตประปา หมู่ที่ ๒	เพื่อให้ประชาชนในหมู่บ้านมีน้ำประปาใช้อย่างสะอาดปลอดภัย	ตรงข้ามนายเจน ทรงสม - บ้านนางบุษบา ส่างาม จำนวน ๑ จุด	๑๐๐,๐๐๐	-	-	-	-	จำนวนครัวเรือนที่มีน้ำใช้อย่างเพียงพอ	ประชาชนมีน้ำใช้อย่างเพียงพอในการดำรงชีวิต	กองช่าง
๓	โครงการขยายเขตประปา หมู่ที่ ๒	เพื่อให้ประชาชนในหมู่บ้านมีน้ำประปาใช้อย่างสะอาดปลอดภัย	บริเวณบ้านนายเจน ทรงสม ถึงทางเข้าบ้านนางใช้ นาคอิม ยาว ๒๐๐ เมตร	-	๘๐,๐๐๐	-	-	-	จำนวนครัวเรือนที่มีน้ำใช้อย่างเพียงพอ	ประชาชนมีน้ำใช้อย่างเพียงพอในการดำรงชีวิต	กองช่าง
๔	โครงการขยายเขตประปา หมู่ที่ ๒	เพื่อให้ประชาชนในหมู่บ้านมีน้ำประปาใช้อย่างสะอาดปลอดภัย	บริเวณโรงพยาบาลส่งเสริมสุขภาพตำบล ถึง นางเข้าบ้าน นายเจียน แยมกลิ่น ยาว ๕๐๐	-	๒๐๐,๐๐๐	-	-	-	จำนวนครัวเรือนที่มีน้ำใช้อย่างเพียงพอ	ประชาชนมีน้ำใช้อย่างเพียงพอในการดำรงชีวิต	กองช่าง
๕	โครงการขุดเจาะแหล่งน้ำ บาดาลหมู่ที่ ๕	เพื่อให้ประชาชนในหมู่บ้านมีน้ำประปาใช้อย่างสะอาดปลอดภัย	บริเวณบ้านโพธิ์สำราญพร้อมซั้มเมิสร์	-	-	-	-	๕๐๐,๐๐๐	จำนวนครัวเรือนที่มีน้ำใช้อย่างเพียงพอ	ประชาชนมีน้ำใช้อย่างเพียงพอในการดำรงชีวิต	กองช่าง
๖	โครงการก่อสร้างระบบประปาขนาดใหญ่ หมู่ที่ ๕	เพื่อให้ประชาชนในหมู่บ้านมีน้ำประปาใช้อย่างสะอาดปลอดภัย	บ้านโพธิ์สำราญ จำนวน ๑ จุด	-	-	-	-	๒,๕๐๐,๐๐๐	จำนวนครัวเรือนที่มีน้ำใช้อย่างเพียงพอ	ประชาชนมีน้ำใช้อย่างเพียงพอในการดำรงชีวิต	กองช่าง
๗	โครงการเปลี่ยนท่อเมนประปา หมู่ที่ ๖	เพื่อให้ประชาชนในหมู่บ้านมีน้ำประปาใช้อย่างสะอาดปลอดภัย	บ้านหนองสองตอน เปลี่ยนเป็นหน้า ๓	-	-	-	-	๑,๐๐๐,๐๐๐	จำนวนครัวเรือนที่มีน้ำใช้อย่างเพียงพอ	ประชาชนมีน้ำใช้อย่างเพียงพอในการดำรงชีวิต	กองช่าง
๘	โครงการก่อสร้างระบบประปาขนาดใหญ่ หมู่ที่ ๖	เพื่อให้ประชาชนในหมู่บ้านมีน้ำประปาใช้อย่างสะอาดปลอดภัย	บ้านยางห้าร้อย จำนวน ๑ จุด	-	-	-	-	๒,๕๐๐,๐๐๐	จำนวนครัวเรือนที่มีน้ำใช้อย่างเพียงพอ	ประชาชนมีน้ำใช้อย่างเพียงพอในการดำรงชีวิต	กองช่าง
๙	โครงการขยายเขตประปา หมู่ที่ ๖	เพื่อให้ประชาชนในหมู่บ้านมีน้ำประปาใช้อย่างสะอาดปลอดภัย	บริเวณถนน คสล.เดิม ถึง บ้านนางมาลี โพธิ์จำศีล	-	-	-	-	๕๐๐,๐๐๐	จำนวนครัวเรือนที่มีน้ำใช้อย่างเพียงพอ	ประชาชนมีน้ำใช้อย่างเพียงพอในการดำรงชีวิต	กองช่าง

รายละเอียดโครงการพัฒนา  
แผนพัฒนาท้องถิ่น (พ.ศ. ๒๕๖๖ - ๒๕๗๐) แกะไข เพิ่มเติม เปลี่ยนแปลง ครั้งที่ ๒  
องค์การบริหารส่วนตำบลบ้านพราน

ยุทธศาสตร์ จ. ที่ ๑ พัฒนาเมืองน่าอยู่ สู่สังคมเป็นมั่นคงและเป็นสุข  
ยุทธศาสตร์ที่ ๒ การพัฒนาด้านแหล่งน้ำ  
แผนงานที่ ๒ สนับสนุนระบบประปาหมู่บ้าน

ที่	โครงการ	วัตถุประสงค์ของโครงการ	เป้าหมาย(ผลผลิตของโครงการ)	งบประมาณ					ตัวชี้วัด (KPI)	ผลที่คาดว่าจะได้รับ	หน่วยงานที่รับผิดชอบ
				๒๕๖๖	๒๕๖๗	๒๕๖๘	๒๕๖๙	๒๕๗๐			
				บาท	บาท	บาท	บาท	บาท			
๑๐	โครงการวางท่อเมนระบบประปาหมู่ที่ ๗	เพื่อให้ประชาชนในหมู่บ้านมีน้ำประปาใช้อย่างสะอาดปลอดภัย	บ้านนายโกวิทย์ น้ำทอง ถึง บ้านนายชูชาติ บัวสว่าง	๕๐,๐๐๐	-	-	-	-	จำนวนครัวเรือนที่มีน้ำใช้อย่างเพียงพอ	ประชาชนมีน้ำใช้อย่างเพียงพอในการดำรงชีวิต	กองช่าง
๑๑	โครงการวางท่อเมนระบบประปาหมู่ที่ ๗	เพื่อให้ประชาชนในหมู่บ้านมีน้ำประปาใช้อย่างสะอาดปลอดภัย	บ้านนายบุญลือ เข้มแหลม ถึง บ้านนางจำเนียร (ท่าตะโก)	๕๐,๐๐๐	-	-	-	-	จำนวนครัวเรือนที่มีน้ำใช้อย่างเพียงพอ	ประชาชนมีน้ำใช้อย่างเพียงพอในการดำรงชีวิต	กองช่าง
๑๒	โครงการวางท่อเมนระบบประปาหมู่ที่ ๗	เพื่อให้ประชาชนในหมู่บ้านมีน้ำประปาใช้อย่างสะอาดปลอดภัย	สี่แยกบ้านยางห้าร้อย ถึง บ้านประจวบ แสงอ่อน (แถบด้านซ้าย)	๕๐,๐๐๐	-	-	-	-	จำนวนครัวเรือนที่มีน้ำใช้อย่างเพียงพอ	ประชาชนมีน้ำใช้อย่างเพียงพอในการดำรงชีวิต	กองช่าง
๑๓	โครงการวางท่อเมนระบบประปาหมู่ที่ ๗	เพื่อให้ประชาชนในหมู่บ้านมีน้ำประปาใช้อย่างสะอาดปลอดภัย	ศาลาประชาคม ถึง บ้านนายธานี สถาวร	๕๐,๐๐๐	-	-	-	-	จำนวนครัวเรือนที่มีน้ำใช้อย่างเพียงพอ	ประชาชนมีน้ำใช้อย่างเพียงพอในการดำรงชีวิต	กองช่าง
๑๔	โครงการขุดเจาะบ่อน้ำบาดาล หมู่ที่ ๕	เพื่อให้ประชาชนในหมู่บ้านมีน้ำประปาใช้อย่างสะอาดปลอดภัย	บริเวณบ้านโพธิ์สำราญพร้อมซิมเมิสร์	-	๓๐๐,๐๐๐	-	-	-	จำนวนครัวเรือนที่มีน้ำใช้อย่างเพียงพอ	ประชาชนมีน้ำใช้อย่างเพียงพอในการดำรงชีวิต	กองช่าง
๑๕	โครงการเปลี่ยนท่อเมนประปา หมู่ที่ ๘	เพื่อให้ประชาชนในหมู่บ้านมีน้ำประปาใช้อย่างสะอาดปลอดภัย	บ้านหนองแหน เปลี่ยนเป็นหน้า ๓	๓๐,๐๐๐	-	-	-	-	จำนวนครัวเรือนที่มีน้ำใช้อย่างเพียงพอ	ประชาชนมีน้ำใช้อย่างเพียงพอในการดำรงชีวิต	กองช่าง
๑๖	โครงการขุดเจาะบ่อน้ำบาดาล หมู่ที่ ๖	เพื่อให้ประชาชนในหมู่บ้านมีน้ำประปาใช้อย่างสะอาดปลอดภัย	บริเวณบ้านหนองสองตอนพร้อมซิมเมิสร์	-	๓๐๐,๐๐๐	-	-	-	จำนวนครัวเรือนที่มีน้ำใช้อย่างเพียงพอ	ประชาชนมีน้ำใช้อย่างเพียงพอในการดำรงชีวิต	กองช่าง
๑๗	โครงการก่อสร้างระบบประปาขนาดใหญ่ หมู่ที่ ๙	เพื่อให้ประชาชนในหมู่บ้านมีน้ำประปาใช้อย่างสะอาดปลอดภัย	บ้านดอนกร่าง จำนวน ๑ จุด	๒,๕๐๐,๐๐๐	-	-	-	-	จำนวนครัวเรือนที่มีน้ำใช้อย่างเพียงพอ	ประชาชนมีน้ำใช้อย่างเพียงพอในการดำรงชีวิต	กองช่าง
๑๘	โครงการติดตั้งซิมเมิสร์ หมู่ที่ ๙	เพื่อให้ประชาชนในหมู่บ้านมีน้ำประปาใช้อย่างสะอาดปลอดภัย	บ้านดอนกร่าง พร้อมติดตั้งแผงโซล่าเซลล์ จำนวน ๑ จุด	-	-	-	๑๐๐,๐๐๐	-	จำนวนครัวเรือนที่มีน้ำใช้อย่างเพียงพอ	ประชาชนมีน้ำใช้อย่างเพียงพอในการดำรงชีวิต	กองช่าง
๑๙	โครงการขยายเขตประปา หมู่ที่ ๑๐	เพื่อให้ประชาชนในหมู่บ้านมีน้ำประปาใช้อย่างสะอาดปลอดภัย	บริเวณบ้านนางสม เหมือนนรุธ ถึง บ้านนายอดุล วรรณมุข	-	-	-	-	๕๐๐,๐๐๐	จำนวนครัวเรือนที่มีน้ำใช้อย่างเพียงพอ	ประชาชนมีน้ำใช้อย่างเพียงพอในการดำรงชีวิต	กองช่าง
	รวม ๑๙ โครงการ			๒,๙๐๐,๐๐๐	๘๘๐,๐๐๐	-	๑๐๐,๐๐๐	๑๐,๕๐๐,๐๐๐			

รายละเอียดโครงการพัฒนา  
แผนพัฒนาท้องถิ่น (พ.ศ. ๒๕๖๖ - ๒๕๗๐) แก้ไข เพิ่มเติม เปลี่ยนแปลง ครั้งที่ ๒  
องค์การบริหารส่วนตำบลบ้านพราน

ยุทธศาสตร์ จ. ที่ ๑ พัฒนาเมืองน่าอยู่ สู้สังคมเป็นมั่นคงและเป็นสุข  
ยุทธศาสตร์ที่ ๓ การพัฒนาด้านเศรษฐกิจ  
แผนงานที่ ๓ ส่งเสริมกลุ่มอาชีพเกษตรกรรม

ที่	โครงการ	วัตถุประสงค์ของโครงการ	เป้าหมาย(ผลผลิตของโครงการ)	งบประมาณ					ตัวชี้วัด (KPI)	ผลที่คาดว่าจะได้รับ	หน่วยงานที่รับผิดชอบ
				๒๕๖๖	๒๕๖๗	๒๕๖๘	๒๕๖๙	๒๕๗๐			
				บาท	บาท	บาท	บาท	บาท			
๑	โครงการพัฒนากลุ่มอาชีพ	เพื่อสนับสนุนกลุ่มอาชีพให้ยั่งยืนมีทุนในการดำเนินงาน	หมู่ที่ ๑-๑๐	๑๐๐,๐๐๐	๑๐๐,๐๐๐	๑๐๐,๐๐๐	๑๐๐,๐๐๐	๑๐๐,๐๐๐	แก้ไขปัญหาความเดือดร้อนของประชาชน กลุ่มอาชีพมีเงินทุนหมุนเวียนเพิ่มขึ้น	สำนักปลัด	
	รวม ๑ โครงการ			๑๐๐,๐๐๐	๑๐๐,๐๐๐	๑๐๐,๐๐๐	๑๐๐,๐๐๐	๑๐๐,๐๐๐			

รายละเอียดโครงการพัฒนา  
แผนพัฒนาท้องถิ่น (พ.ศ. ๒๕๖๖ - ๒๕๗๐) แกะไข เพิ่มเติม เปลี่ยนแปลง ครั้งที่ ๒  
องค์การบริหารส่วนตำบลบ้านพราน

ยุทธศาสตร์ จ. ที่ ๑ พัฒนาเมืองน่าอยู่ สู้สังคมเป็นมั่นคงและเป็นสุข  
ยุทธศาสตร์ที่ ๔ การพัฒนาด้านสังคมและคุณภาพชีวิต  
แผนงานที่ ๑ ส่งเสริมการศึกษา

ที่	โครงการ	วัตถุประสงค์ของโครงการ	เป้าหมาย(ผลผลิตของโครงการ)	งบประมาณ					ตัวชี้วัด (KPI)	ผลที่คาดว่าจะได้รับ	หน่วยงานที่รับผิดชอบ
				๒๕๖๖	๒๕๖๗	๒๕๖๘	๒๕๖๙	๒๕๗๐			
				บาท	บาท	บาท	บาท	บาท			
๑	โครงการสนับสนุนค่าใช้จ่ายการบริหารสถานศึกษาและแบบรายหัว	เพื่อพัฒนาและส่งเสริมการเรียนรู้ของเด็กนักเรียน	โรงเรียนในเขตพื้นที่	๒๐๐,๐๐๐	๒๐๐,๐๐๐	๒๐๐,๐๐๐	๒๐๐,๐๐๐	๒๐๐,๐๐๐	ร้อยละของจำนวนนักเรียนที่เพิ่มมากขึ้น	เด็กนักเรียนมีความจำเป็นอยู่ที่ดีขึ้นแบ่งเบาภาระทางครอบครัว	กองการศึกษา
๒	โครงการสนับสนุนค่าใช้จ่ายการบริหารสถานศึกษาและแบบรายหัว	เพื่อพัฒนาและส่งเสริมการเรียนรู้ของเด็กนักเรียน	โรงเรียนในเขตพื้นที่	๒๐๐,๐๐๐	๒๐๐,๐๐๐	๒๐๐,๐๐๐	๒๐๐,๐๐๐	๒๐๐,๐๐๐	ร้อยละของจำนวนนักเรียนที่เพิ่มมากขึ้น	เด็กนักเรียนมีความจำเป็นอยู่ที่ดีขึ้นแบ่งเบาภาระทางครอบครัว	กองการศึกษา
๓	โครงการสนับสนุนค่าใช้จ่ายการบริหารสถานศึกษา(ค่าอาหารกลางวันเด็ก)	นักเรียนมีอาหารกลางวันรับประทานอย่างทั่วถึง	โรงเรียนในเขตพื้นที่	๓๐๐,๐๐๐	๓๐๐,๐๐๐	๓๐๐,๐๐๐	๓๐๐,๐๐๐	๓๐๐,๐๐๐	ร้อยละของจำนวนนักเรียนที่เพิ่มมากขึ้น	เด็กนักเรียนมีความจำเป็นอยู่ที่ดีขึ้นแบ่งเบาภาระทางครอบครัว	กองการศึกษา
๔	จัดซื้ออาหารเสริมนม	นักเรียนมีนมรับประทานอย่างทั่วถึง	โรงเรียนในเขตพื้นที่	๘๐๐,๐๐๐	๘๐๐,๐๐๐	๘๐๐,๐๐๐	๘๐๐,๐๐๐	๘๐๐,๐๐๐	ร้อยละของจำนวนนักเรียนที่เพิ่มมากขึ้น	เด็กนักเรียนมีความจำเป็นอยู่ที่ดีขึ้นแบ่งเบาภาระทางครอบครัว	กองการศึกษา
๕	อุดหนุนโรงเรียนชุมชนวัดริ้วหว่า	เพื่อให้นักเรียนมีโอกาสทางการศึกษาเพิ่มขึ้น	โรงเรียนในเขตพื้นที่	๗๐๐,๐๐๐	๗๐๐,๐๐๐	๗๐๐,๐๐๐	๗๐๐,๐๐๐	๗๐๐,๐๐๐	นักเรียนมีความรู้เพิ่มขึ้น	เด็กได้รับความรู้และมีพัฒนาการในการศึกษา	กองการศึกษา
๖	อุดหนุนโรงเรียนบ้านดอนกร่าง	เพื่อให้นักเรียนมีโอกาสทางการศึกษาเพิ่มขึ้น	โรงเรียนในเขตพื้นที่	๕๐๐,๐๐๐	๕๐๐,๐๐๐	๕๐๐,๐๐๐	๕๐๐,๐๐๐	๕๐๐,๐๐๐	นักเรียนมีความรู้เพิ่มขึ้น	เด็กได้รับความรู้และมีพัฒนาการในการศึกษา	กองการศึกษา
๗	โครงการวันเด็กแห่งชาติ	เพื่อให้นักเรียนมีโอกาสทางการศึกษาเพิ่มขึ้น	ศพด.อบต.บ้านพราน	๕๐,๐๐๐	๕๐,๐๐๐	๕๐,๐๐๐	๕๐,๐๐๐	๕๐,๐๐๐	ร้อยละของจำนวนนักเรียนที่เพิ่มมากขึ้น	เด็กได้รับความรู้และมีพัฒนาการในการศึกษา	กองการศึกษา
๘	โครงการกีฬาสำหรับเด็กปฐมวัย	เพื่อให้นักเรียนมีโอกาสทางการศึกษาเพิ่มขึ้น	ศพด.อบต.บ้านพราน	๑๐,๐๐๐	๑๐,๐๐๐	๑๐,๐๐๐	๑๐,๐๐๐	๑๐,๐๐๐	ร้อยละของจำนวนนักเรียนที่เพิ่มมากขึ้น	เด็กได้รับความรู้และมีพัฒนาการในการศึกษา	กองการศึกษา



รายละเอียดโครงการพัฒนา  
แผนพัฒนาท้องถิ่น (พ.ศ. ๒๕๖๖ - ๒๕๗๐) แก้ไข เพิ่มเติม เปลี่ยนแปลง ครั้งที่ ๒  
องค์การบริหารส่วนตำบลบ้านพราน

ยุทธศาสตร์ จ. ที่ ๑ พัฒนาเมืองน่าอยู่ สู้สังคมเป็นมั่นคงและเป็นสุข  
ยุทธศาสตร์ที่ ๔ การพัฒนาด้านสังคมและคุณภาพชีวิต  
แผนงานที่ ๑ ส่งเสริมการศึกษา

ที่	โครงการ	วัตถุประสงค์ของโครงการ	เป้าหมาย(ผลผลิตของโครงการ)	งบประมาณ					ตัวชี้วัด (KPI)	ผลที่คาดว่าจะได้รับ	หน่วยงานที่รับผิดชอบ
				๒๕๖๖	๒๕๖๗	๒๕๖๘	๒๕๖๙	๒๕๗๐			
				บาท	บาท	บาท	บาท	บาท			
๙	โครงการจิตกรตัวน้อย	เพื่อให้นักเรียนมีโอกาสทางการศึกษาเพิ่มขึ้น	ศพด.อบต.บ้านพราน	๑,๐๐๐	-	-	-	-	ร้อยละของจำนวนนักเรียนที่เพิ่มมากขึ้น	เด็กได้รับความรู้และมีพัฒนาการในการศึกษา	กองการศึกษา
๑๐	โครงการสานสายใยแม่สู่ลูก	เพื่อให้นักเรียนมีโอกาสทางการศึกษาเพิ่มขึ้น	ศพด.อบต.บ้านพราน	๑,๐๐๐	๑,๕๐๐	-	-	-	ร้อยละของจำนวนนักเรียนที่เพิ่มมากขึ้น	เด็กได้รับความรู้และมีพัฒนาการในการศึกษา	กองการศึกษา
๑๑	โครงการหนุน้อยตาวิเศษ (เกี่ยวกับการคัดแยกขยะ)	เพื่อให้นักเรียนมีโอกาสทางการศึกษาเพิ่มขึ้น	ศพด.อบต.บ้านพราน	๓,๐๐๐	-	-	-	-	ร้อยละของจำนวนนักเรียนที่เพิ่มมากขึ้น	เด็กได้รับความรู้และมีพัฒนาการในการศึกษา	กองการศึกษา
๑๒	โครงการอาหารดีมีประโยชน์เพื่อสุขภาพหนูน้อย	เพื่อให้นักเรียนมีโอกาสทางการศึกษาเพิ่มขึ้น	ศพด.อบต.บ้านพราน	-	๓,๐๐๐	-	-	-	ร้อยละของจำนวนนักเรียนที่เพิ่มมากขึ้น	เด็กได้รับความรู้และมีพัฒนาการในการศึกษา	กองการศึกษา
	รวม ๑๒ โครงการ			๒,๗๖๕,๐๐๐	๒,๗๖๓,๐๐๐	๒,๗๖๐,๐๐๐	๒,๗๖๐,๐๐๐	๒,๗๖๐,๐๐๐			

รายละเอียดโครงการพัฒนา  
แผนพัฒนาท้องถิ่น (พ.ศ. ๒๕๖๖ - ๒๕๗๐) แกไข เพิ่มเติม เปลี่ยนแปลง ครั้งที่ ๒  
องค์การบริหารส่วนตำบลบ้านพราน

ยุทธศาสตร์ จ. ที่ ๑ พัฒนาเมืองน่าอยู่ สู้สังคมเป็นมั่นคงและเป็นสุข  
ยุทธศาสตร์ที่ ๔ การพัฒนาด้านสังคมและคุณภาพชีวิต  
แผนงานที่ ๒ ส่งเสริมงานด้านสาธารณสุข

ที่	โครงการ	วัตถุประสงค์ของโครงการ	เป้าหมาย(ผลผลิตของโครงการ)	งบประมาณ					ตัวชี้วัด (KPI)	ผลที่คาดว่าจะได้รับ	หน่วยงานที่รับผิดชอบ
				๒๕๖๖	๒๕๖๗	๒๕๖๘	๒๕๖๙	๒๕๗๐			
				บาท	บาท	บาท	บาท	บาท			
๑	หลักประกันสุขภาพฯ	เพื่อดูแลสุขภาพ อนามัยของประชาชนตำบล ให้มีสุขภาพที่ดี	ประชาชนตำบลบ้านพราน	๒๐,๐๐๐	๒๐,๐๐๐	๒๐,๐๐๐	๒๐,๐๐๐	๒๐,๐๐๐	ประชาชนมีสุขภาพที่ดีเพิ่มมากขึ้น	ประชาชนรู้หลักการรักษาสุขภาพ	สำนักปลัด
๒	โครงการพระราชดำริด้านสาธารณสุขหมู่บ้าน	เพื่อดูแลสุขภาพ อนามัยของประชาชนตำบล ให้มีสุขภาพที่ดี	ประชาชนในพื้นที่ตำบลบ้านพราน หมู่ที่ ๑ - ๑๐	๒๐๐,๐๐๐	๒๐๐,๐๐๐	๒๐๐,๐๐๐	๒๐๐,๐๐๐	๒๐๐,๐๐๐	ประชาชนมีสุขภาพที่ดีเพิ่มมากขึ้น	ประชาชนรู้หลักการรักษาสุขภาพ	สำนักปลัด
๓	โครงการช่วยเหลือประชาชนด้านการป้องกันและระงับโรคติดต่อ	ดูแลสุขภาพ อนามัยของประชาชนตำบล ให้มีสุขภาพที่ดี	ประชาชนในพื้นที่ตำบลบ้านพราน หมู่ที่ ๑ - ๑๐	-	๒๐,๐๐๐	-	-	-	ประชาชนมีสุขภาพที่ดีเพิ่มมากขึ้น	ประชาชนมีความรู้ และสามารถป้องกันตนเองได้	สำนักปลัด
	รวม ๒ โครงการ			๒๒๐,๐๐๐	๒๔๐,๐๐๐	๒๒๐,๐๐๐	๒๒๐,๐๐๐	๒๒๐,๐๐๐			

รายละเอียดโครงการพัฒนา  
แผนพัฒนาท้องถิ่น (พ.ศ. ๒๕๖๖ - ๒๕๗๐) แกไข เพิ่มเติม เปลี่ยนแปลง ครั้งที่ ๒  
องค์การบริหารส่วนตำบลบ้านพราน

ยุทธศาสตร์ จ. ที่ ๑ พัฒนาเมืองน่าอยู่ สู้สังคมเป็นมั่นคงและเป็นสุข  
ยุทธศาสตร์ที่ ๔ การพัฒนาด้านสังคมและคุณภาพชีวิต  
แผนงานที่ ๓ ส่งเสริมงานด้านสังคมสงเคราะห์

ที่	โครงการ	วัตถุประสงค์ของโครงการ	เป้าหมาย(ผลผลิตของโครงการ)	งบประมาณ					ตัวชี้วัด (KPI)	ผลที่คาดว่าจะได้รับ	หน่วยงานที่รับผิดชอบ
				๒๕๖๖	๒๕๖๗	๒๕๖๘	๒๕๖๙	๒๕๗๐			
				บาท	บาท	บาท	บาท	บาท			
๑	เงินสงเคราะห์เด็กด้อยโอกาส ผู้สูงอายุ คนพิการ ผู้ป่วยเอดส์	เพื่อผู้ด้อยโอกาสประจำตำบล ผู้พิการ ผู้สูงอายุ ที่ยากจนมีความเป็นอยู่ที่ดีขึ้น	จ่ายเงินสงเคราะห์ ตำบลบ้านพราน	๑,๕๐๐,๐๐๐	๑,๕๐๐,๐๐๐	๑,๕๐๐,๐๐๐	๑,๕๐๐,๐๐๐	๑,๕๐๐,๐๐๐	ประชาชนมีความเป็นอยู่ที่ดีขึ้น	ผู้ด้อยโอกาสประจำตำบล ผู้พิการ ผู้สูงอายุ มีคุณภาพชีวิตที่ดีขึ้น	กองสวัสดิ์ฯ
๒	โครงการส่งเสริมคุณภาพชีวิตสำหรับผู้สูงอายุ “กิจกรรมโรงเรียนผู้สูงอายุ”	เพื่อจัดอบรมให้ความรู้/เรียนรู้นอกสถานที่แก่ผู้สูงอายุ	ผู้สูงอายุในตำบลบ้านพราน	๕๐,๐๐๐	๕๐,๐๐๐	๕๐,๐๐๐	๕๐,๐๐๐	๕๐,๐๐๐	ประชาชนมีความเป็นอยู่ที่ดีขึ้น	เพื่อให้คนพิการได้แลกเปลี่ยนกัน	กองสวัสดิ์ฯ
๓	โครงการส่งเสริมอาชีพ การทำผลิตภัณฑ์จากเศษผ้า	เพื่อจัดอบรมให้ความรู้และ กิจกรรมให้กับครอบครัวที่เข้าร่วมกิจกรรม	ผู้สูงอายุในตำบลบ้านพราน	๒๐,๐๐๐	-	-	-	-	ประชาชนและผู้สูงอายุมีความเป็นอยู่ที่ดีขึ้น	ทำให้มีจิตใจดี ผู้สูงอายุมีความสุข	กองสวัสดิ์ฯ
๔	โครงการส่งเสริมอาชีพ การทำไม้กวาดดอกหญ้า	เพื่อจัดอบรมให้ความรู้และ กิจกรรมให้กับครอบครัวที่เข้าร่วมกิจกรรม	ผู้สูงอายุในตำบลบ้านพราน	๒๐,๐๐๐	-	-	-	-	ประชาชนและผู้สูงอายุมีความเป็นอยู่ที่ดีขึ้น	ทำให้มีจิตใจดี ผู้สูงอายุมีความสุข	กองสวัสดิ์ฯ
๕	โครงการ TO BE NUMBERONE	เพื่อจัดอบรมให้ความรู้และ กิจกรรมให้กับครอบครัวที่เข้าร่วมกิจกรรม	ผู้สูงอายุในตำบลบ้านพราน	๒๐,๐๐๐	-	-	-	-	ประชาชนและผู้สูงอายุมีความเป็นอยู่ที่ดีขึ้น	ทำให้มีจิตใจดี ผู้สูงอายุมีความสุข	กองสวัสดิ์ฯ
๖	ค่าใช้จ่ายฝึกอบรมโครงการฝึกอบรมและศึกษาดูงานด้านการบริหารชมรมผู้สูงอายุและการดำเนินงานโรงเรียนผู้สูงอายุ ประจำปีงบประมาณ๒๕๖๗	เพื่อจัดอบรมให้ความรู้/เรียนรู้นอกสถานที่แก่ผู้สูงอายุ	ผู้สูงอายุในตำบลบ้านพราน	-	๑๐๐,๐๐๐	-	-	-	ประชาชนมีความเป็นอยู่ที่ดีขึ้น	เพื่อให้คนพิการได้แลกเปลี่ยนกัน	กองสวัสดิ์ฯ
๗	โครงการส่งเสริมอาชีพ ผู้สูงอายุ ผู้พิการ ผู้ด้อยโอกาส การทำไม้กวาดทางมะพร้าว	เพื่อจัดอบรมให้ความรู้และ กิจกรรมให้กับครอบครัวที่เข้าร่วมกิจกรรม	ผู้สูงอายุในตำบลบ้านพราน	-	๒๐,๐๐๐	-	-	-	ประชาชนและผู้สูงอายุมีความเป็นอยู่ที่ดีขึ้น	ทำให้มีจิตใจดี ผู้สูงอายุมีความสุข	กองสวัสดิ์ฯ
	รวม ๕ โครงการ			๑,๖๐๐,๐๐๐	๑,๖๗๐,๐๐๐	๑,๕๕๐,๐๐๐	๑,๕๕๐,๐๐๐	๑,๕๕๐,๐๐๐			

รายละเอียดโครงการพัฒนา  
แผนพัฒนาท้องถิ่น (พ.ศ. ๒๕๖๖ - ๒๕๗๐) แกะไข เพิ่มเติม เปลี่ยนแปลง ครั้งที่ ๒  
องค์การบริหารส่วนตำบลบ้านพราน

ยุทธศาสตร์ จ. ที่ ๑ พัฒนาเมืองน่าอยู่ สู้สังคมเป็นมั่นคงและเป็นสุข  
ยุทธศาสตร์ที่ ๔ การพัฒนาด้านสังคมและคุณภาพชีวิต  
แผนงานที่ ๔ ส่งเสริมงานด้านความเข้มแข็งของชุมชน

ที่	โครงการ	วัตถุประสงค์ของโครงการ	เป้าหมาย(ผลผลิตของโครงการ)	งบประมาณ					ตัวชี้วัด (KPI)	ผลที่คาดว่าจะได้รับ	หน่วยงานที่รับผิดชอบ
				๒๕๖๖	๒๕๖๗	๒๕๖๘	๒๕๖๙	๒๕๗๐			
				บาท	บาท	บาท	บาท	บาท			
๑	โครงการแข่งขันกีฬาท้องถิ่นสัมพันธ์ ตำบลยาเสพติด	เพื่อสร้างความเข้มแข็งให้กับพนักงานและประชาชน	ตำบลบ้านพราน	๑๐๐,๐๐๐	๑๐๐,๐๐๐	๑๐๐,๐๐๐	๑๐๐,๐๐๐	๑๐๐,๐๐๐	ร้อยละของประชาชนในพื้นที่ตำบลบ้านพรานมีความเป็นอยู่ที่ดีขึ้น	ประชาชนที่ได้รับความช่วยเหลือมีคุณภาพชีวิตที่ดีขึ้น	สำนักปลัด
๒	อุดหนุนอำเภอแสวงหาตามโครงการส่งเสริมการท่องเที่ยว	เพื่อส่งเสริมการท่องเที่ยวและกระตุ้นเศรษฐกิจ อ.แสวงหา	ตำบลบ้านพราน	๔๐,๐๐๐	๔๐,๐๐๐	๔๐,๐๐๐	๔๐,๐๐๐	๔๐,๐๐๐	-	ประชาชนรู้หลักการรักษาสุขภาพ	สำนักปลัด
๓	อุดหนุนศูนย์ปฏิบัติการร่วมในการช่วยเหลือประชาชนของ อปท.	เพื่อเป็นการบริหารงานสถานที่กลางศูนย์ปฏิบัติการร่วมในการช่วยเหลือประชาชน	อปท.ในเขตพื้นที่ อำเภอแสวงหา	๒๐,๐๐๐	๒๐,๐๐๐	๒๐,๐๐๐	๒๐,๐๐๐	๒๐,๐๐๐	-	ประชาชนรู้หลักการรักษาสุขภาพ	สำนักปลัด
๔	อุดหนุนการจัดงานรัฐพิธีเพื่อเทิดทูนสถาบันวันสำคัญของชาติ	เพื่อเทิดทูนสถาบันพระมหากษัตริย์ในวันสำคัญของชาติ	ตำบลบ้านพราน	๑๕,๐๐๐	๑๕,๐๐๐	๑๕,๐๐๐	๑๕,๐๐๐	๑๕,๐๐๐	-	เพื่อประชาชนมีส่วนร่วมในงานรัฐพิธีต่าง ๆ	สำนักปลัด
๕	โครงการตำบลบ้านพรานไร้ขยะ ตามแนวทางประชารัฐเพื่อลดภาวะโลกร้อนและพัฒนาคุณภาพชีวิต	เพื่อให้ประชาชนมีส่วนร่วมในการกำจัดขยะมูลฝอย สิ่งปฏิกูล และน้ำเสียเพื่อควบคุมมลพิษที่มีต่อสุขภาพอนามัยและคุณภาพชีวิต	ประชาชนในพื้นที่ตำบลบ้านพราน	๒๕๐,๐๐๐	๒๕๐,๐๐๐	๒๕๐,๐๐๐	๒๕๐,๐๐๐	๒๕๐,๐๐๐	ร้อยละของประชาชนในพื้นที่ตำบลบ้านพรานมีความเป็นอยู่ที่ดีขึ้น	ประชาชนมีส่วนร่วมในการกำจัดขยะมูลฝอย สิ่งปฏิกูล และน้ำเสียเพื่อควบคุมมลพิษที่มีต่อสุขภาพอนามัย และคุณภาพชีวิต	กองช่าง
๖	โครงการสัปดาห์ปลอดโรค คนปลอดภัย จากโรคพิษสุนัขบ้า	เพื่อให้ประชาชนมีความรู้เข้าใจโรคพิษสุนัขบ้า	ฉีดวัคซีนป้องกันโรคพิษสุนัขบ้าพร้อมทำหมัน	๖๐,๐๐๐	๗๐,๐๐๐	๗๐,๐๐๐	๗๐,๐๐๐	๗๐,๐๐๐	ประชาชนมีสุขภาพที่ดีเพิ่มมากขึ้น	ประชาชนมีความรู้และสามารถป้องกันตนเองได้	สำนักปลัด
๗	โครงการฝึกอบรมและฝึกปฏิบัติศิลปะการผูกผ้าและประดับผ้า	การพัฒนาจิตใจและพัฒนาคุณภาพชีวิต	ประชาชนในตำบลบ้านพราน	๑๕,๐๐๐	-	-	-	-	ประชาชนมีความเป็นอยู่ที่ดีขึ้น	พัฒนาจิตใจและพัฒนาคุณภาพชีวิต	สำนักปลัด
๘	โครงการศูนย์ช่วยเหลือประชาชนองค์การบริหารส่วนตำบลบ้านพราน	เพื่อช่วยเหลือประชาชนกรณีประสบอัคคีภัยตามอำนาจหน้าที่ของ อปท.	ประชาชนในตำบลบ้านพราน	๖๐,๐๐๐	-	-	-	-	ประชาชนมีสุขภาพที่ดีเพิ่มมากขึ้น	ประชาชนมีความรู้และสามารถป้องกันตนเองได้	สำนักปลัด

รายละเอียดโครงการพัฒนา  
 แผนพัฒนาท้องถิ่น (พ.ศ. ๒๕๖๖ – ๒๕๗๐) แก้ไข เพิ่มเติม เปลี่ยนแปลง ครั้งที่ ๒  
 องค์การบริหารส่วนตำบลบ้านพราน

ยุทธศาสตร์ จ. ที่ ๑ พัฒนาเมืองนำอยู่ สู้สังคมเป็นมั่นคงและเป็นสุข  
 ยุทธศาสตร์ที่ ๔ การพัฒนาด้านสังคมและคุณภาพชีวิต  
 แผนงานที่ ๔ ส่งเสริมงานด้านความเข้มแข็งของชุมชน

ที่	โครงการ	วัตถุประสงค์ของโครงการ	เป้าหมาย(ผลผลิตของโครงการ)	งบประมาณ					ตัวชี้วัด (KPI)	ผลที่คาดว่าจะได้รับ	หน่วยงานที่รับผิดชอบ
				๒๕๖๖	๒๕๖๗	๒๕๖๘	๒๕๖๙	๒๕๗๐			
				บาท	บาท	บาท	บาท	บาท			
๙	โครงการฝึกอบรมป้องกันและแก้ไขปัญหาเสพติดในชุมชน ให้แก่ผู้นำชุมชนในตำบลบ้านพราน	ป้องกันและแก้ไขปัญหาเสพติดในชุมชน ให้แก่ผู้นำชุมชนในตำบลบ้านพราน	ประชาชนในตำบลบ้านพราน	๑๐,๐๐๐	-	-	-	-	ประชาชนมีความเป็นอยู่ที่ดีขึ้น	ป้องกันและแก้ไขปัญหาเสพติดในชุมชน ให้แก่ผู้นำชุมชนในตำบลบ้านพราน	สำนักปลัด
๑๐	โครงการพัฒนาสิ่งแวดล้อมเพื่อส่งเสริมการอนุรักษ์ทรัพยากรธรรมชาติ	เพื่อปลูกจิตสำนึกในการพัฒนาสิ่งแวดล้อม การอนุรักษ์ทรัพยากรธรรมชาติ	ประชาชนในตำบลบ้านพราน	๕,๐๐๐	-	-	-	-	ประชาชนมีความเป็นอยู่ที่ดีขึ้น	ปลูกจิตสำนึกในการพัฒนาสิ่งแวดล้อม การอนุรักษ์ทรัพยากรธรรมชาติ	สำนักปลัด
๑๑	โครงการหน้าบ้าน หน้ามองในตำบลบ้านพราน	เพื่อปลูกจิตสำนึกในการพัฒนาสิ่งแวดล้อม การอนุรักษ์ทรัพยากรธรรมชาติ	ประชาชนในตำบลบ้านพราน	๒๐,๐๐๐	-	-	-	-	ประชาชนมีความเป็นอยู่ที่ดีขึ้น	ปลูกจิตสำนึกในการพัฒนาสิ่งแวดล้อม การอนุรักษ์ทรัพยากรธรรมชาติ	สำนักปลัด
๑๒	โครงการฝึกอบรมพัฒนาศักยภาพแก่ผู้บริหาร สมาชิกสภาท้องถิ่นข้าราชการ พนักงานส่วนตำบล พนักงานจ้าง และผู้นำชุมชนขององค์การบริหารส่วนตำบลบ้านพราน	เพื่อพัฒนาองค์ความรู้เกี่ยวกับการปฏิบัติราชการเพื่อนำมาบริการประชาชนในตำบลบ้านพราน	ผู้บริหาร สมาชิก พนักงานส่วนตำบล พนักงานจ้างและ ผู้นำชุมชน	-	๒๕๐,๐๐๐	๒๕๐,๐๐๐	๒๕๐,๐๐๐	๒๕๐,๐๐๐	ร้อยละของประชาชนในพื้นที่ตำบลบ้านพรานมีความเป็นอยู่ที่ดีขึ้น	เพื่อพัฒนาองค์ความรู้เกี่ยวกับการปฏิบัติราชการ	สำนักปลัด
๑๓	โครงการติดตั้งกล่องวงจรปิด หมู่ที่ ๒	เพื่อใช้สอดส่องดูแลความปลอดภัยในชีวิตและทรัพย์สินของประชาชน	บริเวณสามแยกหน้าโรงเรียนวิหว่าวิทยาคม จำนวน ๑ จุด	-	๕๐๐,๐๐๐	-	-	-	ร้อยละของประชาชนในพื้นที่ตำบลบ้านพรานมีความเป็นอยู่ที่ดีขึ้น	เป็นการป้องกันปราบปรามผู้กระทำความผิด	กองช่าง
๑๔	โครงการก่อสร้างหอกระจายข่าวประจำหมู่บ้าน หมู่ที่ ๒	เพื่อให้ประชาชนได้รับข้อมูลข่าวสารได้ทันที	บริเวณหมู่ที่ ๒ บ้านวิหว่า	-	๕๐๐,๐๐๐	-	-	-	ร้อยละของประชาชนในพื้นที่ตำบลบ้านพรานมีความเป็นอยู่ที่ดีขึ้น	ประชาชนได้รับข้อมูลข่าวสารได้ทันที	กองช่าง
๑๕	โครงการติดตั้งลูกคลื่น หมู่ที่ ๓	เพื่อให้ประชาชนปลอดภัยจากการใช้รถใช้ถนน	หมู่ที่ ๓ บ้านยางแขวนเหนือ	-	-	-	๕,๐๐๐	-	ร้อยละของประชาชนมีความปลอดภัยมากขึ้น	ประชาชนปลอดภัยจากการใช้รถใช้ถนน	กองช่าง
๑๖	โครงการติดตั้งกล่องวงจรปิด หมู่ที่ ๖	เพื่อใช้สอดส่องดูแลความปลอดภัยในชีวิตและทรัพย์สินของประชาชน	บริเวณหมู่ที่ ๖ บ้านหนองสองตอน	-	๕๐๐,๐๐๐	-	-	-	ร้อยละของประชาชนในพื้นที่ตำบลบ้านพรานมีความเป็นอยู่ที่ดีขึ้น	เป็นการป้องกันปราบปรามผู้กระทำความผิด	กองช่าง
๑๗	โครงการปรับปรุงภูมิทัศน์ หมู่ที่ ๗	-	บริเวณศาลาประชาคม ถึง คอสะพานวัดวังน้ำเย็น และ ถึง บ้านนายชูชาติ	-	-	-	-	๕๐,๐๐๐	ร้อยละของประชาชนในพื้นที่ตำบลบ้านพรานมีความเป็นอยู่ที่ดีขึ้น	ประชาชนที่ได้รับความช่วยเหลือมีคุณภาพชีวิตที่ดีขึ้น	กองช่าง
๑๘	โครงการติดตั้งไฟจราจร หมู่ที่ ๗	เพื่อให้ประชาชนปลอดภัยจากการใช้รถใช้ถนน	บริเวณสี่แยกยางห้าร้อย หมู่ที่ ๗ บ้านวังน้ำเย็น	๕๐๐,๐๐๐	-	-	-	-	ร้อยละของประชาชนมีความปลอดภัยมากขึ้น	ประชาชนปลอดภัยจากการใช้รถใช้ถนน	ขอรับอุดหนุนงานหน่วยงานอื่น

รายละเอียดโครงการพัฒนา  
แผนพัฒนาท้องถิ่น (พ.ศ. ๒๕๖๖ - ๒๕๗๐) แก้ไข เพิ่มเติม เปลี่ยนแปลง ครั้งที่ ๒  
องค์การบริหารส่วนตำบลบ้านพราน

ยุทธศาสตร์ จ. ที่ ๑ พัฒนาเมืองน่าอยู่ สู้สังคมเป็นมั่นคงและเป็นสุข  
ยุทธศาสตร์ที่ ๔ การพัฒนาด้านสังคมและคุณภาพชีวิต  
แผนงานที่ ๔ ส่งเสริมงานด้านความเข้มแข็งของชุมชน

ที่	โครงการ	วัตถุประสงค์ของโครงการ	เป้าหมาย(ผลผลิตของโครงการ)	งบประมาณ					ตัวชี้วัด  (KPI)	ผลที่คาดว่าจะได้รับ	หน่วยงานที่รับผิดชอบ
				๒๕๖๖	๒๕๖๗	๒๕๖๘	๒๕๖๙	๒๕๗๐			
				บาท	บาท	บาท	บาท	บาท			
๑๙	โครงการพัฒนาสิ่งแวดล้อมเพื่อส่งเสริมการอนุรักษ์ทรัพยากรธรรมชาติ	เพื่อปลูกจิตสำนึกในการพัฒนาสิ่งแวดล้อม การอนุรักษ์ทรัพยากรธรรมชาติ	ประชาชนในตำบลบ้านพราน	-	๕,๐๐๐	-	-	-	ประชาชนมีความเป็นอยู่ที่ดีขึ้น	ปลูกจิตสำนึกในการพัฒนาสิ่งแวดล้อม การอนุรักษ์ทรัพยากรธรรมชาติ	สำนักปลัด
๒๐	โครงการจัดซื้อเครื่องออกกำลังกาย หมู่ที่ ๙	เพื่อบริการประชาชนในการส่งเสริมการออกกำลังกายให้มีสุขภาพร่างกายแข็งแรง	ประชาชน หมู่ที่ ๙, หมู่ที่ ๙ ตำบลบ้านพราน	๖๐,๐๐๐	-	-	-	-	ร้อยละของประชาชนที่มีสุขภาพร่างกายที่แข็งแรงเพิ่มขึ้น	ส่งเสริมการออกกำลังกายให้มีสุขภาพร่างกายแข็งแรง	กองช่าง
๒๑	โครงการติดตั้งกล้องวงจรปิด หมู่ที่ ๙	เพื่อใช้สอดส่องดูแลความปลอดภัยในชีวิตและทรัพย์สินของประชาชน	บริเวณสามแยกวัดพัฒนา (ดอนกร่าง) หมู่ที่ ๙	-	๕๐๐,๐๐๐	-	-	-	ร้อยละของประชาชนในพื้นที่ตำบลบ้านพรานมีความเป็นอยู่ที่ดีขึ้น	เป็นการป้องกันปราบปรามผู้กระทำความผิด	กองช่าง
๒๒	โครงการอนุรักษ์พันธุกรรมพืชตามพระราชดำริสมเด็จพระกนิษฐาธิราชเจ้า กรมสมเด็จพระเทพรัตนราชสุดาฯ สยามบรมราชกุมารี	เพื่อเฉลิมพระเกียรติฯในการอนุรักษ์ทรัพยากรธรรมชาติและสิ่งแวดล้อมเพื่อเฉลิมสมเด็จพระกนิษฐาธิราชเจ้า กรมสมเด็จพระเทพรัตนราชสุดาฯ สยามบรมราชกุมารี	ประชาชนตำบลบ้านพราน	-	๕,๐๐๐	-	-	-	ประชาชนรำลึกถึงวันสำคัญมากขึ้น	เฉลิมพระเกียรติฯในการอนุรักษ์ทรัพยากรธรรมชาติและสิ่งแวดล้อมเพื่อเฉลิมสมเด็จพระกนิษฐาธิราชเจ้า กรมสมเด็จพระเทพรัตนราชสุดาฯ สยามบรมราชกุมารี	สำนักปลัด
๒๓	โครงการติดตั้งกล้องวงจรปิด หมู่ที่ ๑๐	เพื่อใช้สอดส่องดูแลความปลอดภัยในชีวิตและทรัพย์สินของประชาชน	หมู่ที่ ๑๐	-	-	๑,๐๐๐,๐๐๐	-	-	ประชาชนมีความเป็นอยู่ที่ดีขึ้น	เป็นการป้องกันปราบปรามผู้กระทำความผิด	กองช่าง
๒๔	โครงการก่อสร้างหอกระจายข่าว หมู่ที่ ๑๐	เพื่อให้ประชาชนได้รับข้อมูลข่าวสารได้ทันที	บริเวณหมู่ที่ ๑๐	-	๕๐๐,๐๐๐	-	-	-	ร้อยละของประชาชนในพื้นที่ตำบลบ้านพรานมีความเป็นอยู่ที่ดีขึ้น	ประชาชนได้รับข้อมูลข่าวสารได้ทันที	กองช่าง
๒๕	โครงการก่อสร้างศาลาประชาคม หมู่ที่ ๑๐	เพื่อให้ประชาชนได้มีศาลาไว้สำหรับอ่านหนังสือต่างๆ	๑ แห่ง	๒๐๐,๐๐๐	๒๐๐,๐๐๐	-	-	-	ร้อยละของประชาชนมีความเป็นอยู่ที่ดีขึ้น	ประชาชนได้มีศาลาไว้สำหรับอ่านหนังสือต่างๆ	กองช่าง
๒๖	โครงการก่อสร้างอาคารเอนกประสงค์ภายใน อบต.บ้านพราน	เพื่อให้บริการประชาชนในการประชุมรับฟังข่าวสาร ปัญหาต่างๆในชุมชน	กว้าง ๑๕ เมตร ยาว ๒๐ เมตร	-	-	-	-	๑,๒๐๐,๐๐๐	ร้อยละของประชาชนมีความเป็นอยู่ที่ดีขึ้น	ให้บริการประชาชนในการประชุมรับฟัง ปัญหาต่างๆในชุมชน	กองช่าง
๒๗	โครงการช่วยเหลือประชาชนเพื่อเยียวยาและฟื้นฟูหลังเกิดภัยให้แก่ผู้ประสบภัยหรือภัยพิบัติฉุกเฉิน	เพื่อช่วยเหลือประชาชนกรณีประสบอัคคีภัยตามอำนาจหน้าที่ของ อบต.	ประชาชนในตำบลบ้านพราน	-	๖๐,๐๐๐	-	-	-	ประชาชนมีความสุขที่ดีเพิ่มมากขึ้น	ประชาชนมีความรู้และสามารถป้องกันตนเองได้	สำนักปลัด
	รวม ๒๗ โครงการ			๘๖๕,๐๐๐	๓,๔๘๕,๐๐๐	๑,๔๘๕,๐๐๐	๖๙๐,๐๐๐	๒,๒๘๕,๐๐๐			

รายละเอียดโครงการพัฒนา  
แผนพัฒนาท้องถิ่น (พ.ศ. ๒๕๖๖ - ๒๕๗๐) แก้ไข เพิ่มเติม เปลี่ยนแปลง ครั้งที่ ๒  
องค์การบริหารส่วนตำบลบ้านพราน

ยุทธศาสตร์ จ. ที่ ๑ พัฒนาเมืองน่าอยู่ สู้สังคมเป็นมั่นคงและเป็นสุข  
ยุทธศาสตร์ที่ ๔ การพัฒนาด้านสังคมและคุณภาพชีวิต  
แผนงานที่ ๕ อนุรักษ์ฟื้นฟูวัฒนธรรมและประเพณีท้องถิ่น

ที่	โครงการ	วัตถุประสงค์ของโครงการ	เป้าหมาย (ผลผลิตของโครงการ)	งบประมาณ					ตัวชี้วัด (KPI)	ผลที่คาดว่าจะได้รับ	หน่วยงานที่ รับผิดชอบ
				๒๕๖๖	๒๕๖๗	๒๕๖๘	๒๕๖๙	๒๕๗๐			
				บาท	บาท	บาท	บาท	บาท			
๑	โครงการงานประเพณีของ ท้องถิ่นในเขตพื้นที่อำเภอ แสวงหา จังหวัดอ่างทอง งานสวดตีวีรชนคนแสวงหา	ร่วมขบวนงานในอำเภอ แสวงหา	วันสำคัญ	๙๐,๐๐๐	๙๐,๐๐๐	๙๐,๐๐๐	๙๐,๐๐๐	๙๐,๐๐๐	ประชาชนรำลึกถึงวัน สำคัญมากขึ้น	จัดขบวนเข้าร่วมกับตำบล อื่นในอำเภอแสวงหา	สำนักปลัด
๒	โครงการเฉลิมพระเกียรติ พระบาทสมเด็จพระนางเจ้า สิริกิติ์พระบรมราชินีนาถพระ บรมราชชนนีพันปีหลวง	เพื่ออนุรักษ์และส่งเสริม ประเพณีการทำบุญ วันพระ	ประชาชนในตำบลบ้าน พราน	๑๐,๐๐๐	๕,๐๐๐	๕,๐๐๐	๕,๐๐๐	๕,๐๐๐	ประชาชนรำลึกถึงวัน สำคัญมากขึ้น	ประชาชนมีจิตสำนึกและมีส่วน ร่วมในกิจกรรมร่วมกัน	สำนักปลัด
๓	โครงการเฉลิมพระเกียรติ พระบาทสมเด็จพระ ปรเมนทรรามาธิบดีศรีสินท รมหาวชิราลงกรณมหิศรภูมิ พลราชวรางกูร กิติสิริสมบูรณ อดุลยเดช สยามินทราธิ เบศรราชวโรดม บรมนาถ บพิตรพระวชิรเกล้าเจ้าอยู่หัว	เพื่ออนุรักษ์และส่งเสริม ประเพณีการทำบุญ วันพระ	ประชาชนในตำบลบ้าน พราน	๑๐,๐๐๐	๕,๐๐๐	๕,๐๐๐	๕,๐๐๐	๕,๐๐๐	ประชาชนรำลึกถึงวัน สำคัญมากขึ้น	ประชาชนมีจิตสำนึกและมีส่วน ร่วมในกิจกรรมร่วมกัน	สำนักปลัด
๔	โครงการเฉลิมพระ ชนมพรรษาสมเด็จพระนาง เจ้าสุทิดา พัชรสุธาพิมล ลักษณพระบรมราชินี	เพื่ออนุรักษ์และส่งเสริม ประเพณีการทำบุญ วันพระ	ประชาชนในตำบลบ้าน พราน	๑๐,๐๐๐	๕,๐๐๐	๕,๐๐๐	๕,๐๐๐	๕,๐๐๐	ประชาชนรำลึกถึงวัน สำคัญมากขึ้น	ประชาชนมีจิตสำนึกและมีส่วน ร่วมในกิจกรรมร่วมกัน	สำนักปลัด
๕	โครงการจัดซื้อพวงมาลา กระเช้าดอกไม้ สำหรับวัน สำคัญและพิธีต่าง	เพื่ออนุรักษ์และส่งเสริม ประเพณีการทำบุญ วันพระ	ประชาชนในตำบลบ้าน พราน	๕,๐๐๐	๕,๐๐๐	๕,๐๐๐	๕,๐๐๐	๕,๐๐๐	ประชาชนรำลึกถึงวัน สำคัญมากขึ้น	ประชาชนมีจิตสำนึกและมีส่วน ร่วมในกิจกรรมร่วมกัน	กอง การศึกษา
	รวม ๕ โครงการ			๑๒๕,๐๐๐	๑๒๕,๐๐๐	๑๒๕,๐๐๐	๑๒๕,๐๐๐	๑๒๕,๐๐๐			

รายละเอียดโครงการพัฒนา  
แผนพัฒนาท้องถิ่น (พ.ศ. ๒๕๖๖ - ๒๕๗๐) แก้ไข เพิ่มเติม เปลี่ยนแปลง ครั้งที่ ๒  
องค์การบริหารส่วนตำบลบ้านพราน

ยุทธศาสตร์ จ. ที่ ๑ พัฒนาเมืองน่าอยู่ สู้สังคมเป็นมั่นคงและเป็นสุข

ยุทธศาสตร์ที่ ๖ การพัฒนาด้านการบริหารจัดการที่ดี

แผนงานที่ ๑ ส่งเสริมการมีส่วนร่วมของประชาชน

ที่	โครงการ	วัตถุประสงค์ของโครงการ	เป้าหมาย (ผลผลิตของโครงการ)	งบประมาณ					ตัวชี้วัด (KPI)	ผลที่คาดว่าจะ ได้รับ	หน่วยงานที่ รับผิดชอบ
				๒๕๖๖	๒๕๖๗	๒๕๖๘	๒๕๖๙	๒๕๗๐			
				บาท	บาท	บาท	บาท	บาท			
๑	จัดประชาคมหมู่บ้าน/ ตำบล	เพื่อให้ประชาชนมีส่วนร่วมใน การจัดกิจกรรม	หมู่ที่ ๑ - ๑๐	๑๐,๐๐๐	๑๐,๐๐๐	๑๐,๐๐๐	๑๐,๐๐๐	๑๐,๐๐๐	แก้ไขปัญหาในการ ทำงานได้ดีขึ้น	ประชาชนเกิดกระ บวนการมีส่วนร่วม ร่วมคิด ร่วมสร้าง ติดสินใจ	สำนักปลัด
	รวม ๑ โครงการ			๑๐,๐๐๐	๑๐,๐๐๐	๑๐,๐๐๐	๑๐,๐๐๐	๑๐,๐๐๐			

อบต.บ้านพราน ๖๒



รายละเอียดโครงการพัฒนา  
แผนพัฒนาท้องถิ่น (พ.ศ. ๒๕๖๖ - ๒๕๗๐) แก้ไขเพิ่มเติม เปลี่ยนแปลง ครั้งที่ ๒  
องค์การบริหารส่วนตำบลบ้านพราน

ยุทธศาสตร์ จ. ที่ ๑ พัฒนาเมืองน่าอยู่ สู้สังคมเป็นมั่นคงและเป็นสุข  
ยุทธศาสตร์ที่ ๖ การพัฒนาด้านการบริหารจัดการที่ดี  
แผนงานที่ ๒ ส่งเสริมการพัฒนาบุคลากรขององค์กร

ที่	โครงการ	วัตถุประสงค์ของโครงการ	เป้าหมาย (ผลผลิตของโครงการ)	งบประมาณ					ตัวชี้วัด (KPI)	ผลที่คาดว่าจะ ได้รับ	หน่วยงานที่ รับผิดชอบ
				๒๕๖๖	๒๕๖๗	๒๕๖๘	๒๕๖๙	๒๕๗๐			
				บาท	บาท	บาท	บาท	บาท			
๑	โครงการจัดส่งผู้บริหาร สมาชิก พนักงานส่วน ตำบลและลูกจ้าง เข้ารับ การอบรม	เพื่อเพิ่มพูนความรู้เกี่ยวกับ การบริหารงาน	ผู้บริหาร สมาชิกสภา พนักงาน ได้รับความรู้ประสบการณ์	๓๐,๐๐๐	๓๐,๐๐๐	๓๐,๐๐๐	๓๐,๐๐๐	๓๐,๐๐๐	แก้ไขปัญหาในการ ทำงานได้ดีขึ้น	ผู้เข้ารับการอบรมมี วิสัยทัศน์กว้างไกล สามารถพัฒนา ตนเองได้อย่างมี ประสิทธิภาพ	สำนักปลัด
๒	โครงการอบรมให้ความรู้ บทบาทและหน้าที่แก่ สมาชิกสภาท้องถิ่นและ ผู้บริหารท้องถิ่น	เพื่อพัฒนาองค์ความรู้ เกี่ยวกับการปฏิบัติราชการ	ประชาชนในพื้นที่ตำบลบ้าน พราน	๖,๒๐๐	-	-	-	-	ร้อยละของประชาชนใน พื้นที่ตำบลบ้านพรานมี ความเป็นอยู่ที่ดีขึ้น	เพื่อพัฒนาองค์ ความรู้เกี่ยวกับการ ปฏิบัติราชการ	สำนักปลัด
๓	โครงการส่งเสริมพัฒนา และเสริมสร้างการเมือง การปกครองในระบอบ ประชาธิปไตยอันมี พระมหากษัตริย์ทรงเป็น ประมุข ประจำปี ๒๕๖๗	เพื่อพัฒนาองค์ความรู้ เกี่ยวกับการปฏิบัติราชการ	ประชาชนในพื้นที่ตำบลบ้าน พราน	-	๑๐,๐๐๐	-	-	-	ร้อยละของประชาชนใน พื้นที่ตำบลบ้านพรานมี ความเป็นอยู่ที่ดีขึ้น	เพื่อพัฒนาองค์ ความรู้เกี่ยวกับการ ปฏิบัติราชการ	สำนักปลัด
	รวม ๓ โครงการ			๓๖,๒๐๐	๓๐,๐๐๐	๓๐,๐๐๐	๓๐,๐๐๐	๓๐,๐๐๐			

รายละเอียดโครงการพัฒนา  
แผนพัฒนาท้องถิ่น (พ.ศ. ๒๕๖๖ – ๒๕๗๐) แกไข เพิ่มเติม เปลี่ยนแปลง ครั้งที่ ๒  
องค์การบริหารส่วนตำบลบ้านพราน

ยุทธศาสตร์ จ. ที่ ๑ พัฒนาเมืองน่าอยู่ ผู้สังคมเป็นมั่นคงและเป็นสุข  
ยุทธศาสตร์ที่ ๖ การพัฒนาด้านการบริหารจัดการที่ดี  
แผนงานที่ ๓ ส่งเสริมป้องกันบรรเทาสาธารณภัย

ที่	โครงการ	วัตถุประสงค์ของโครงการ	เป้าหมาย (ผลผลิตของโครงการ)	งบประมาณ					ตัวชี้วัด (KPI)	ผลที่คาดว่าจะ ได้รับ	หน่วยงานที่ รับผิดชอบ
				๒๕๖๖	๒๕๖๗	๒๕๖๘	๒๕๖๙	๒๕๖๙			
				บาท	บาท	บาท	บาท	บาท			
๑	โครงการจัดซื้อรถกู้ชีพ-กู้ภัย(รถรีแพช)	เพื่อช่วยเหลือและบรรเทาความเดือดร้อนของประชาชน	จัดให้มีการช่วยเหลือในกรณีเกิดภัยจากธรรมชาติและภัยต่างๆ	๒,๐๐๐,๐๐๐	๒,๐๐๐,๐๐๐	๒,๐๐๐,๐๐๐	๒,๐๐๐,๐๐๐	๒,๐๐๐,๐๐๐	ประชาชนมีความเป็นอยู่ที่ดีขึ้น	ป้องกันภัยที่อาจเกิดขึ้น	สำนักปลัด
๒	โครงการจัดซื้ออุปกรณ์การแพทย์ฉุกเฉิน	เพื่อช่วยเหลือและบรรเทาความเดือดร้อนของประชาชน	จัดให้มีการช่วยเหลือในกรณีเกิดภัยจากธรรมชาติและภัยต่างๆ	๓๐,๐๐๐	๓๐,๐๐๐	๓๐,๐๐๐	๓๐,๐๐๐	๓๐,๐๐๐	ประชาชนมีความเป็นอยู่ที่ดีขึ้น	ป้องกันภัยที่อาจเกิดขึ้น	สำนักปลัด
	รวม ๒ โครงการ			๒,๐๓๐,๐๐๐	๒,๐๓๐,๐๐๐	๒,๐๓๐,๐๐๐	๒,๐๓๐,๐๐๐	๒,๐๓๐,๐๐๐			

รายละเอียดโครงการพัฒนา  
แผนพัฒนาท้องถิ่น (พ.ศ. ๒๕๖๖ - ๒๕๗๐) แกไขเพิ่มเติม เปลี่ยนแปลง ครั้งที่ ๒  
สำหรับโครงการที่เกินศักยภาพขององค์กรปกครองส่วนท้องถิ่น  
องค์การบริหารส่วนตำบลบ้านพราน

ยุทธศาสตร์ จ. ที่ ๑ พัฒนาเมืองน่าอยู่ สู้สังคมเป็นมั่นคงและเป็นสุข

ยุทธศาสตร์ที่ ๑ การพัฒนาด้านโครงสร้างพื้นฐาน

แผนงานที่ ๑ ก่อสร้าง ปรับปรุง บำรุงรักษาถนน สะพาน(ก่อสร้าง,ปรับปรุง, ถนนดิน, ถนน คสล.)

ที่	โครงการ	วัตถุประสงค์ของโครงการ	เป้าหมาย (ผลผลิตของโครงการ)	งบประมาณ					ตัวชี้วัด (KPI)	ผลที่คาดว่าจะ ได้รับ	หน่วยงานที่ รับผิดชอบ
				๒๕๖๖	๒๕๖๗	๒๕๖๘	๒๕๖๙	๒๕๗๐			
				บาท	บาท	บาท	บาท	บาท			
๑	โครงการปูยางแอสฟัลท์ ติกคอนกรีตทับถนน คสล. เดิม หมู่ที่ ๖	เพื่อให้ประชาชนในตำบล ได้มีถนนสำหรับการ คมนาคมอย่างสะดวก รวดเร็ว	บริเวณถนนลาดยางเดิมบ้านหนอง สองตอน ถึง นานางสายสุนีย์ สุข ทวี กว้าง ๓.๕๐ เมตร ยาว ๓๖๐ เมตร หนา ๐.๐๕ เมตร หรือมี พื้นที่ไม่น้อยกว่า ๑,๒๖๐ ตาราง เมตร	๔๙๐,๐๐๐	-	-	-	-	ร้อยละหรือจำนวน ครัวเรือนที่มีการ คมนาคมสะดวก รวดเร็วเพิ่มมากขึ้น	ครัวเรือนที่มีการ คมนาคม สะดวก รวดเร็ว	กองช่าง
๒	โครงการปูยางแอสฟัลท์ ติกคอนกรีตทับถนน คสล. เดิม หมู่ที่ ๗	เพื่อให้ประชาชนในตำบล ได้มีถนนสำหรับการ คมนาคมอย่างสะดวก รวดเร็ว	บริเวณศาลาประชาคมหมู่บ้าน ถึง คอสะพานวัดวังน้ำเย็น กว้าง ๔.๐๐ เมตร ยาว ๑,๐๐๐ เมตร	๒,๕๐๐,๐๐๐	-	-	-	-	ร้อยละหรือจำนวน ครัวเรือนที่มีการ คมนาคมสะดวก รวดเร็วเพิ่มมากขึ้น	ครัวเรือนที่มีการ คมนาคม สะดวก รวดเร็ว	กองช่าง
๓	โครงการปูยางแอสฟัลท์ ติกคอนกรีตทับถนน คสล. เดิม หมู่ที่ ๗	เพื่อให้ประชาชนในตำบล ได้มีถนนสำหรับการ คมนาคมอย่างสะดวก รวดเร็ว	บริเวณข้างบ้านนายศิริ ปิ่นแก้ว ถึง เขตหมู่ที่ ๒ ต.วังน้ำเย็น ช่วงที่ ๑ กว้าง ๓.๕๐ เมตร ยาว ๔๘๔ เมตร หนา ๐.๐๕ เมตร ช่วงที่ ๒ กว้าง ๔.๐๐ เมตร ยาว ๑๘๐ เมตร หนา ๐.๐๕ เมตร	๑,๖๔๓,๐๐๐	-	-	-	-	ร้อยละหรือจำนวน ครัวเรือนที่มีการ คมนาคมสะดวก รวดเร็วเพิ่มมากขึ้น	ครัวเรือนที่มีการ คมนาคม สะดวก รวดเร็ว	กองช่าง
๔	โครงการปูยางแอสฟัลท์ ติกคอนกรีตทับถนน คสล. เดิม หมู่ที่ ๘	เพื่อให้ประชาชนในตำบล ได้มีถนนสำหรับการ คมนาคมอย่างสะดวก รวดเร็ว	บริเวณบ้านนายวิชาญ พจนา ถึง บ้านนางจำเรียง หอมชื่น ช่วงที่ ๑ กว้าง ๔.๐๐ เมตร ยาว ๗๕ เมตร หนา ๐.๐๕ เมตร ช่วงที่ ๒ กว้าง ๓.๐๐ เมตร ยาว ๒๕๐ เมตร หนา ๐.๐๕ หรือมี พื้นที่ไม่น้อยกว่า ๑,๐๕๐ ตาราง เมตร	-	๔๑๖๐๐๐	-	-	-	ร้อยละหรือจำนวน ครัวเรือนที่มีการ คมนาคมสะดวก รวดเร็วเพิ่มมากขึ้น	ครัวเรือนที่มีการ คมนาคม สะดวก รวดเร็ว	กองช่าง

รายละเอียดโครงการพัฒนา  
แผนพัฒนาท้องถิ่น (พ.ศ. ๒๕๖๖ – ๒๕๗๐) แก้ไข เพิ่มเติม เปลี่ยนแปลง ครั้งที่ ๒  
สำหรับโครงการที่เกินศักยภาพขององค์กรปกครองส่วนท้องถิ่น  
องค์การบริหารส่วนตำบลบ้านพราน

ยุทธศาสตร์ จ. ที่ ๑ พัฒนาเมืองน่าอยู่ สู้สังคมเป็นมั่นคงและเป็นสุข

ยุทธศาสตร์ที่ ๑ การพัฒนาด้านโครงสร้างพื้นฐาน

แผนงานที่ ๑ ก่อสร้าง ปรับปรุง บำรุงรักษาถนน สะพาน(ก่อสร้าง,ปรับปรุง , ถนนดิน , ถนน คสล.)

ที่	โครงการ	วัตถุประสงค์ของโครงการ	เป้าหมาย (ผลผลิตของโครงการ)	งบประมาณ					ตัวชี้วัด (KPI)	ผลที่คาดว่าจะ ได้รับ	หน่วยงานที่ รับผิดชอบ
				๒๕๖๖	๒๕๖๗	๒๕๖๘	๒๕๖๙	๒๕๗๐			
				บาท	บาท	บาท	บาท	บาท			
๕	โครงการปูยางแอสฟัลท์ ติกคอนกรีตที่ถนน คสล. เดิม หมู่ที่ ๑	เพื่อให้ประชาชนในตำบล ได้มีถนนสำหรับการ คมนาคมอย่างสะดวก รวดเร็ว	บริเวณนาชายชูชาติ โพนที่ ถึง นา นายสง ขวัญเมือง กว้าง ๓.๕๐ เมตร ยาว ๓๕๘ เมตร หนา ๐.๐๕ เมตร หรือมีพื้นที่ไม่น้อยกว่า ๑,๒๕๓ ตารางเมตร	-	๓๒๗,๘๐๐	-	-	-	ร้อยละหรือจำนวน ครัวเรือนที่มีการ คมนาคมสะดวก รวดเร็วเพิ่มมากขึ้น	ครัวเรือนที่มีการ คมนาคม สะดวก รวดเร็ว	กองช่าง
๖	โครงการปูยางแอสฟัลท์ ติกคอนกรีตที่ถนน คสล. เดิม หมู่ที่ ๑	เพื่อให้ประชาชนในตำบล ได้มีถนนสำหรับการ คมนาคมอย่างสะดวก รวดเร็ว	บริเวณบ้านนางบุญนำ ไหมเงิน ถึง ศาลาประชาคม หมู่ที่ ๑ กว้าง ๓.๕๐ เมตร ยาว ๓๕๐ เมตร หนา ๐.๐๕ หรือมีพื้นที่ไม่น้อยกว่า ๑,๒๒๕ ตารางเมตร	-	๔๘๖,๐๐๐	-	-	-	ร้อยละหรือจำนวน ครัวเรือนที่มีการ คมนาคมสะดวก รวดเร็วเพิ่มมากขึ้น	ครัวเรือนที่มีการ คมนาคม สะดวก รวดเร็ว	กองช่าง
๗	โครงการปูยางแอสฟัลท์ ติกคอนกรีตที่ถนน คสล. เดิม หมู่ที่ ๒	เพื่อให้ประชาชนในตำบล ได้มีถนนสำหรับการ คมนาคมอย่างสะดวก รวดเร็ว	บริเวณบ้านนางลัดดา วิศิษฐศาสตร์ ถึง บ้านนายประเสริฐ ประสานทรัพย์ กว้าง ๓.๐๐ เมตร ยาว ๖๘๘ หนา ๐.๐๕ หรือมีพื้นที่ไม่น้อยกว่า ๒,๐๖๔ ตารางเมตร	-	๘๑๙,๐๐๐	-	-	-	ร้อยละหรือจำนวน ครัวเรือนที่มีการ คมนาคมสะดวก รวดเร็วเพิ่มมากขึ้น	ครัวเรือนที่มีการ คมนาคม สะดวก รวดเร็ว	กองช่าง
๘	โครงการปูยางแอสฟัลท์ ติกคอนกรีตที่ถนน คสล. เดิม หมู่ที่ ๗	เพื่อให้ประชาชนในตำบล ได้มีถนนสำหรับการ คมนาคมอย่างสะดวก รวดเร็ว	บริเวณนางศิริน วรรณคาม ถึงนา นายชด อยู่สุข กว้าง ๓.๐๐ เมตร ยาว ๕๘๑ หนา ๐.๐๕ หรือมีพื้นที่ไม่ น้อยกว่า ๑,๗๔๓ ตารางเมตร	-	๖๙๒,๐๐๐	-	-	-	ร้อยละหรือจำนวน ครัวเรือนที่มีการ คมนาคมสะดวก รวดเร็วเพิ่มมากขึ้น	ครัวเรือนที่มีการ คมนาคม สะดวก รวดเร็ว	กองช่าง
๙	โครงการปูยางแอสฟัลท์ ติกคอนกรีตที่ถนน คสล. เดิม หมู่ที่ ๑,๘	เพื่อให้ประชาชนในตำบล ได้มีถนนสำหรับการ คมนาคมอย่างสะดวก รวดเร็ว	บริเวณนาชายชูชาติ วงษ์เขียน ถึง นาชายชูชาติ โพนที่ กว้าง ๓.๐๐ เมตร ยาว ๓๗๘ หนา ๐.๐๕ หรือมี พื้นที่ไม่น้อยกว่า ๑,๑๓๔ ตารางเมตร	๔๔๑,๐๐๐	-	-	-	-	ร้อยละหรือจำนวน ครัวเรือนที่มีการ คมนาคมสะดวก รวดเร็วเพิ่มมากขึ้น	ครัวเรือนที่มีการ คมนาคม สะดวก รวดเร็ว	กองช่าง

รายละเอียดโครงการพัฒนา  
แผนพัฒนาท้องถิ่น (พ.ศ. ๒๕๖๖ - ๒๕๗๐) แกะไข เพิ่มเติม เปลี่ยนแปลง ครั้งที่ ๒  
สำหรับโครงการที่เกินศักยภาพขององค์กรปกครองส่วนท้องถิ่น  
องค์การบริหารส่วนตำบลบ้านพราน

ยุทธศาสตร์ จ. ที่ ๑ พัฒนาเมืองน่าอยู่ สู้สังคมเป็นมั่นคงและเป็นสุข

ยุทธศาสตร์ที่ ๑ การพัฒนาด้านโครงสร้างพื้นฐาน

แผนงานที่ ๑ ก่อสร้าง ปรับปรุง บำรุงรักษาถนน สะพาน(ก่อสร้าง,ปรับปรุง , ถนนดิน , ถนน คสล.)

ที่	โครงการ	วัตถุประสงค์ของโครงการ	เป้าหมาย (ผลผลิตของโครงการ)	งบประมาณ					ตัวชี้วัด (KPI)	ผลที่คาดว่าจะ ได้รับ	หน่วยงานที่ รับผิดชอบ
				๒๕๖๖	๒๕๖๗	๒๕๖๘	๒๕๖๙	๒๕๗๐			
				บาท	บาท	บาท	บาท	บาท			
๑๐	โครงการปูยางแอสฟัลท์ ติกคอนกรีตทับถนน คสล. เดิม หมู่ที่ ๖,๙	เพื่อให้ประชาชนในตำบล ได้มีถนนสำหรับการ คมนาคมอย่างสะดวก รวดเร็ว	บริเวณคันคลองชลประทาน ถึง บ้าน นางโอมยา แสงจันทร์ กว้าง ๓.๐๐ เมตร ยาว ๘๓๐ เมตร หนา ๐.๐๕ เมตร หรือมีพื้นที่ไม่น้อยกว่า ๒,๔๙๐ ตารางเมตร	-	๙๒๗,๐๐๐	-	-	-	ร้อยละหรือจำนวน ครัวเรือนที่มีการ คมนาคมสะดวก รวดเร็วเพิ่มมากขึ้น	ครัวเรือนที่มีการ คมนาคม สะดวก รวดเร็ว	กองช่าง
๑๑	โครงการปูยางแอสฟัลท์ ติกคอนกรีตทับถนน คสล. เดิม หมู่ที่ ๒,๘	เพื่อให้ประชาชนในตำบล ได้มีถนนสำหรับการ คมนาคมอย่างสะดวก รวดเร็ว	บริเวณโรงพยาบาลส่งเสริมสุขภาพตำบล บ้านพราน ถึง บ้านนายชะลอ หอมชื่น กว้าง ๓.๐๐ เมตร ยาว ๑,๗๖๐ เมตร หนา ๐.๐๕ เมตร หรือมีพื้นที่ไม่น้อยกว่า ๕,๒๘๐ ตารางเมตร	-	๑,๙๖๗,๐๐๐	-	-	-	ร้อยละหรือจำนวน ครัวเรือนที่มีการ คมนาคมสะดวก รวดเร็วเพิ่มมากขึ้น	ครัวเรือนที่มีการ คมนาคม สะดวก รวดเร็ว	กองช่าง
	รวม ๑๑ โครงการ										

บัญชีครุภัณฑ์  
โครงการพัฒนาแผนพัฒนาท้องถิ่น (พ.ศ. ๒๕๖๖-๒๕๗๐) แก้ไข เพิ่มเติม เปลี่ยนแปลง ครั้งที่ ๑  
องค์การบริหารส่วนตำบลบ้านพราน

ที่	แผนงาน	หมวด	ประเภท	เป้าหมาย (ผลผลิตของครุภัณฑ์)	งบประมาณและที่ผ่านมา					หน่วยงาน รับผิดชอบหลัก
					๒๕๖๖	๒๕๖๗	๒๕๖๘	๒๕๖๙	๒๕๗๐	
๑	การศึกษา	งบลงทุน	พัฒลมอุตสาหกรรมติดตั้ง ขนาด ๒๕ นิ้ว	๘ ตัว	๓๐,๐๐๐	-	-	-	-	กองการศึกษา
๒	บริหารงานทั่วไป	งบลงทุน	เครื่องปรับอากาศแบบแยกส่วน ชนิดแขวนพร้อมติดตั้ง ขนาด ๓๖,๐๐๐ BTU	๒ เครื่อง	๙๑,๐๐๐	-	-	-	-	สำนักปลัด
๓	บริหารงานทั่วไป	งบลงทุน	จัดซื้อชุดรับแขก	๑ ชุด	๑๒,๐๐๐	-	-	-	-	สำนักปลัด
๔	บริหารงานทั่วไป	งบลงทุน	เครื่องปรับอากาศแบบแยกส่วน ชนิดแขวนพร้อมติดตั้ง	๒ เครื่องๆละ ๓๒,๒๐๐	-	๖๔,๔๐๐	-	-	-	สำนักปลัด
๕	บริหารงานทั่วไป	งบลงทุน	จัดซื้อแท่นขยาย (โพเดียม)	๑ ชุด	-	๕,๐๐๐	-	-	-	สำนักปลัด
๖	บริหารงานทั่วไป	งบลงทุน	รถพยาบาลฉุกเฉิน(รถกระบะ) ปริมาตรกระบะสูงไม่เกินต่ำกว่า ๒,๔๐๐ ซีซี หรือกำลังเครื่องยนต์ สูงสุดไม่ต่ำกว่า ๑๑๐ กิโลวัตต์	๑ คัน	-	๑,๕๐๐,๐๐๐	-	-	-	สำนักปลัด
๗	บริหารงานทั่วไป	งบลงทุน	เครื่องผสมสัญญาณเสียงขนาด ๑๒ ช่อง	๑ เครื่อง	-	๑๐,๐๐๐	-	-	-	สำนักปลัด
๘	อุตสาหกรรมและการโยธา	งบลงทุน	เครื่องตัดแต่งพุ่มไม้	๑ เครื่อง	-	๑,๑๐๐๐	-	-	-	กองช่าง
๙	การศึกษา	งบลงทุน	เครื่องคอมพิวเตอร์ สำหรับงาน ประมวลผล แบบที่ ๒	๑ ชุด	-	๓๒,๐๐๐	-	-	-	กองการศึกษา
๑๐	การศึกษา	งบลงทุน	เครื่องพิมพ์ Multifunction แบบ ฉีดหมึกพร้อมติดตั้งถังหมึกพิมพ์ (Ink Tank Printer)	๑ เครื่อง	-	๘,๐๐๐	-	-	-	กองการศึกษา
๑๑	การศึกษา	งบลงทุน	เครื่องสำรองไฟฟ้า ขนาด ๑ kVA	๑ เครื่อง	-	๕,๗๐๐	-	-	-	กองการศึกษา
๑๒	การศึกษา	งบลงทุน	ชุดโปรแกรมระบบปฏิบัติการ สำหรับเครื่องคอมพิวเตอร์	๑ ชุด	-	๔,๒๐๐	-	-	-	กองการศึกษา

**แผนที่ภาษีและทะเบียนทรัพย์สิน องค์การบริหารส่วนตำบลบ้านพราน ตำบลบ้านพราน อำเภอแฉะองศา จังหวัดอ่างทอง**

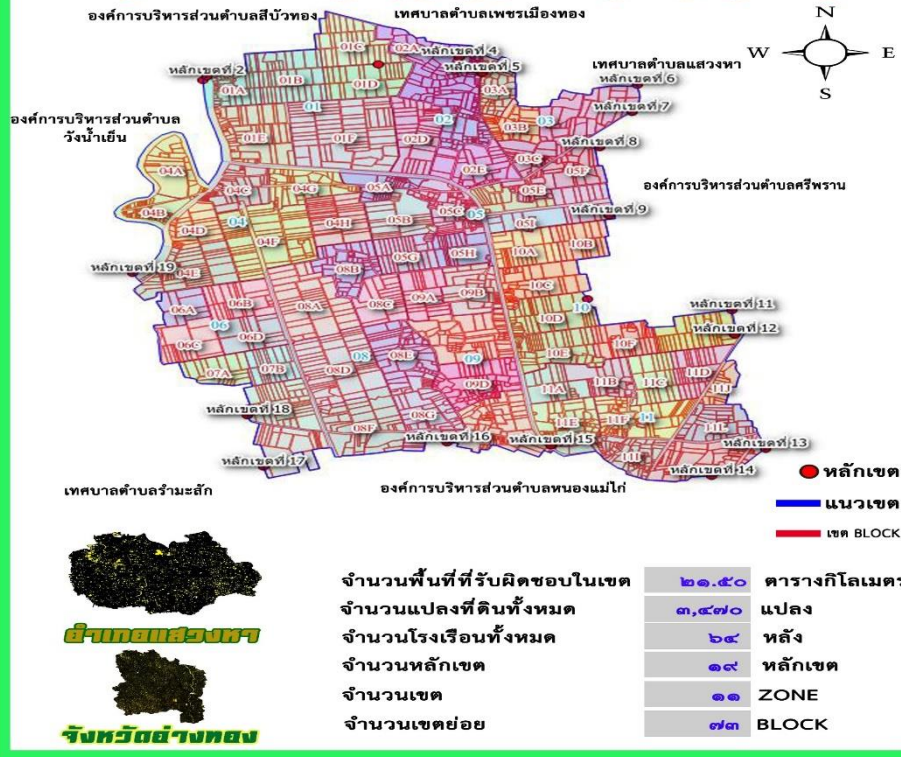

## ส่วนที่ ๒

### การติดตามและประเมินผลการนำแผนพัฒนาสามปีไปปฏิบัติ

#### วัตถุประสงค์ของการติดตามประเมินผล

๑. เพื่อทราบผลความก้าวหน้าในการปฏิบัติงานในการบริหารการพัฒนา รวมทั้งปัญหาอุปสรรคที่เกิดขึ้นและแนวทางในการแก้ไขเพื่อให้งานบรรลุเป้าหมาย
๒. เพื่อทราบผลสัมฤทธิ์ที่เกิดขึ้นในการบริหารการพัฒนาโดยเฉพาะผลผลิต (Output) และผลลัพธ์ (Outcome) รวมทั้งความพึงพอใจของประชาชน

#### ขั้นตอนและวิธีการดำเนินงานติดตามและประเมินผล

๑. องค์การบริหารส่วนตำบลแต่งตั้งคณะกรรมการติดตามและประเมินผลแผนพัฒนาองค์การบริหารส่วนตำบลขึ้นคณะหนึ่งโดยมีประธานสภาองค์การบริหารส่วนตำบลเป็นประธาน และคณะกรรมการฯ มีหน้าที่
  - ๑.๑ กำหนดแนวทาง วิธีการในการติดตามและประเมินผลแผนพัฒนา
  - ๑.๒ ดำเนินการติดตามและประเมินผลแผนพัฒนา
  - ๑.๓ รายงานผลและเสนอความเห็นซึ่งได้จากการติดตามและประเมินผลแผนพัฒนาต่อสภาองค์การบริหารส่วนตำบล ผู้บริหารท้องถิ่น คณะกรรมการพัฒนาท้องถิ่นและประกาศผลการติดตามและประเมินผลแผนพัฒนาให้ประชาชนในเขตองค์การบริหารส่วนตำบลทราบ อย่างน้อยปีละหนึ่งครั้งภายในเดือนธันวาคมของทุกปี
  - ๑.๔ แต่งตั้งคณะอนุกรรมการหรือคณะทำงานเพื่อช่วยปฏิบัติงานตามที่เห็นสมควร

\*\*\*\*\*



